Impresso em papel de HOLMBERG BECH & C. — Stockolmo e Rio

Correio da Manhã

Proprietario — EDMUNDO BITTENCOURT

Impresso em papel de B. DIEDEN & C. — Rio de Janeiro e Malmo

ANNO XXII — N. 8.681
Gerente — V. A. DUARTE FELIX

RIO DE JANEIRO — SEGUNDA-FEIRA, 11 DE DEZEMBRO DE 1922

REDACÇÃO
Largo da Carioca n. 13

O MOMENTO INTERNACIONAL — Serviços da Associated Press, Havas e correspondentes especiaes

Os nacionalistas turcos não querem que a séde do kalifado continue em Constantinopla

O chanceller allemão, dr. Cuno, entrevistado sobre as revelações feitas pelo sr. Lloyd George, declarou que o governo allemão defenderá a todo o custo a posse da Rhenania

Os tripulantes do "Sampaio Corrêa" regressaram a Belem

O dr. Nansen recebeu o premio Nobel da Paz

AS ELEIÇÕES PRESIDENCIAES NA POLONIA

Um pouco de biographia em torno da personalidade do candidato vencido

José Pilsudski, actual chefe da Republica polaca e candidato vencido dos partidos socialista e agrario ao posto de primeiro presidente constitucional da Polonia, nasceu na Lithuania no anno de 1867, numa propriedade que por muitos annos pertenceu ao seu pae. [illegible]

[illegible] Polonia, com o auxilio do Japão, e, com esse proposito, foi a Tokio. Quando, porém, regressava, a guerra estava quasi a terminar, e os democratas nacionaes, temendo uma derrota, contiveram-n'o. Pilsudski, então, voltou á Europa e estabeleceu-se em Krakow, a parte da Polonia onde os polacos tinham maior liberdade politica. Sua preoccupação era formar um exercito polaco, pois que no seu entender nada se podia fazer sem esse exercito. Na Galicia havia muitas organizações athleticas, e os propositos de Pilsudski eram formar com ellas uma organização militar. [illegible]

[illegible] "Djadek" — o avô.

E' uma grande personalidade, uma grande figura no scenario da politica de sua patria; mas a Polonia, um paiz que tem povo, povo que sabe querer, que manifesta sua vontade nas urnas e ninguem ousa desrespeital-a, porque a soberania popular não se submette ás minorias dominantes — a Polonia póde offerecer esse espectaculo de derrotar uma grande personalidade em uma eleição, por não aceitar os seus principios politicos.

DE CONSTANTINOPLA

Rafet Pachá, o novo governador militar da Thracia — Uma entrevista com o patriarcha Meletios

(Correspondencia da Associated Press)

CONSTANTINOPLA, novembro. Rafet Pachá, governador militar da Thracia, installou-se, com um grande estado-maior de officiaes e funccionarios civis, num edificio commodo, ensombrado pela mesquita de Santa Sophia. [illegible]

[illegible] trando-se cinco vezes por dia com os representantes da imprensa turca.

O jornal nacionalista turco "Ileri" publica uma entrevista com o patriarcha grego Meletios, que, falando sobre a tensão existente entre gregos e turcos, disse: "Se Mustapha Kemal não houvesse sido tão severo no caso das deportações, eu seria dos primeiros a felicital-o. Sua victoria, no meu entender, seria a mais completa, se elle houvesse ordenado que tratassem o povo conquistado com piedade. O espirito de vingança não é compativel com a grandeza do feito, e eu acho que chegou uma opportunidade unica para Mustapha Kemal mostrar que é grande e magnanimo."

Meletios appellou para o apaziguamento das paixões nascidas das guerras criminosas e empenhou-se pelo restabelecimento da paz entre os elementos diversos que vivem dentro do Imperio Ottomano.

QUATRO GRANDES FIGURAS DA TÉLA VIRÃO AO BRASIL

Douglas e Pickford, Carlitos e Pola Negri num hiate particular

NOVA YORK, 11 — Está annunciado que Douglas Fairbanks e Mary Pickford pretendem fazer uma viagem á volta do mundo, durante seis mezes, a bordo de um hiate de propriedade de ambos. Acompanhal-os-ão cincoenta amigos, sendo muito provavel que entre elles se contem Charlie Chaplin e Pola Negri.

Os conhecidos artistas visitarão o Rio de Janeiro, Montevidéo e Buenos Aires.

A reunião dos primeiros ministros alliados em Londres

Londres, 10 — Esta manhã o rei Jorge recebeu, successivamente, os srs. Poincaré, Mussolini e Theunis.

As conversações dos tres primeiros ministros alliados com o chefe do gabinete inglez proseguirão hoje ás 3 horas da tarde, em Downing Street. Nessa occasião o sr. Bonar Law levará ao conhecimento dos seus collegas a nota allemã que o sr. Bergmann entregou hontem, á noite, no Foreing Office.

A' noite lord Derby offerecerá um banquete em honra dos ministros alliados.

Já se prevê que os trabalhos da Conferencia se prolongarão até terça-feira.

Londres, 10 — Na reunião desta tarde, os ministros alliados examinaram as propostas apresentadas hontem ao Foreing Office pelo sr. Bergmann em nome do governo allemão e approvaram por unanimidade uma resolução em que se declara que as propostas em questão não podem servir de base para nenhum accôrdo.

Em seguida, a conferencia proseguiu no exame em conjunto da questão das reparações.

A' saida da reunião o sr. Poincaré conversou longamente com o sr. Bonar Law. O primeiro ministro britannico porá amanhã de manhã o gabinete ao corrente das deliberações em curso.

Londres, 10 — Acompanhado do embaixador e dos addidos militar e naval da Italia, o sr. Mussolini, chefe do governo italiano, visitou o cenotaphio, sobre o qual depoz uma corôa em homenagem ao Soldado Desconhecido Britannico. Assistiram á cerimonia varias personalidades italianas e inglezas, entre as quaes o ministro da Guerra, lord Derby, e o lord grande chanceller, visconde de Caven.

Um novo serviço de navegação directa entre os Estados Unidos e o Brasil

Washington, 11 — A Shipping Board acaba de annunciar que vae inaugurar um novo serviço directo de vapores de passageiros entre a costa occidental dos Estados Unidos e a costa oriental sul-americana, via canal do Panamá. Esse serviço será inaugurado com a partida do "President Hayes", que deixará o porto de S. Francisco a 25 do corrente. O "President Hayes", o "President Harrison" e o "Susquehanna" serão empregados nesse serviço, partindo um de quarenta em quarenta dias. Esses navios tocarão em Los Angeles, Rio de Janeiro, Montevidéo e Buenos Aires e passarão pelo porto de Santos quando de regresso para os Estados Unidos. O porto de Sattle havia sido incluido no plano primitivo, mas agora não é mencionado. A firma Swayne and Holt, de S. Francisco, ficará com o encargo desses navios, que são do typo mixto de carga e passageiros.

O "President Hayes" e o "President Harrison" têm frigorifico.

A producção de vinhos na França

Paris, 10 — Segundo o "Matin" a producção de vinhos em França é calculada este anno em 63.125.000 hectolitros.

A missão naval americana

Nova York, 11 — Falando ao representante da "Associated Press", o almirante Vogelgesang, chefe da missão naval contratada pelo governo brasileiro, disse que vae em missão de paz, para reorganizar a marinha brasileira, segundo o plano de organização das esquadras dos Estados Unidos.

"A Republica do Brasil — disse o almirante — em muitos pontos é como a dos Estados Unidos, pela sua sadia ambição de progresso. Sua marinha não é presentemente a melhor; mas, como meio de defesa, o Brasil deseja collocal-a entre as melhores. Todos nós vamos lá para aconselhar e suggerir modificações. Pretendemos estudar as condições do que encontrarmos e depois traçar um plano de desenvolvimento, plano que esperamos seja acceito. Então, começaremos a trabalhar em auxilio da sua execução. Meus conhecimentos anteriores do Brasil tornam para mim agradavel essa opportunidade de mais uma vez voltar a esse paiz, para trabalhar pelo desenvolvimento da sua força naval. Trata-se de uma nação cujas possibilidades são frequentes, e o seu povo é bastante instruido e muito hospitaleiro."

A officialidade dos estaleiros navaes e do districto naval, que o almirante commandava, fizeram-lhe uma despedida enthusiastica, tendo a banda de musica dos estaleiros tocado á partida do "Pan America", e enquanto esse paquete descia o rio, com destino ao mar. O almirante foi saudado com todas as honras do seu posto.

A Conferencia do Desarmamento de Moscou

Reval, 10 — Informações de Moscou annunciam que a Conferencia do Desarmamento acceitou em principio as clausulas do pacto de não-aggressão, excepto em relação ao conflicto polono-lithuaniano.

Declarações do chanceller allemão sobre a Rhenania

Berlim, 10 — Conversando com varios jornalistas rhenanos, o chanceller Cuno alludiu á situação especial em que se encontra a Rhenania e affirmou que a Allemanha jámais cederia esta região a qualquer outro paiz.

Conferencia pacifista

Haya, 10 — Foi hoje inaugurada por iniciativa da Federação das Uniões Trabalhistas a Conferencia Internacional da Paz, da qual participam 350 delegados. O sr. Thomas foi eleito presidente da Conferencia.

UMA PAGINA DE HISTORIA AMERICANA

Texto official do Protocollo de Washington

Finda a longa controversia sobre a nacionalidade definitiva das provincias peruanas que, pelo tratado de 1883, ficaram sob a soberania chilena, até á celebração de um plebiscito, é de importancia dar a conhecer, na integra, o protocollo pelo qual essa questão foi submettida á arbitragem de Harding.

Esse documento honra o primeiro mandatario do povo chileno.

[illegible]

Como o plebiscito não foi realizado na data indicada, nasceu o conflicto, que tem durado trinta annos, durante os quaes uma e outra nação procuraram, muitas vezes, achar uma fórma de accordo, pois seus interesses estão na harmonia politica, no intercambio de seus productos e na manutenção da antiga amizade que os fez apparecer, em mais de uma pagina de sua historia, unidos no esforço por um mesmo fim de engrandecimento e de liberdade.

Com o tempo, o conflicto tornou-se quasi que insoluvel; as doutrinas creadas e mantidas pelos politicos, tratadistas e governantes de cada paiz divergiam cada vez mais umas das outras; o caldeamento das opiniões collectivas chegou ao maximo; ecoou o grito popular nas ruas, nas praças; pensou-se nas bandeiras...

Mas chegou á presidencia da nação chilena o illustre estadista sr. Alessandri e, como tinha inscripto no seu programma politico a promessa de pôr fim á questão peruana e como tinha reiterado seus intuitos pacifistas na sua primeira mensagem ao Congresso, assim que se apresentou a opportunidade, convidou o Peru' a discutir os termos conciliatorios de um accordo.

O Peru' acceitou. Feita a intelligencia para a discussão, Harding, que vigiava, offereceu aos dois paizes, para que os seus delegados estudassem o assumpto, a cidade de Washington. O Peru' indicou então a conveniencia de submetter a questão á arbitragem do presidente dos Estados Unidos, o que foi acceito, sem demora, pelo Chile.

Iniciadas as conferencias nos salões da União Pan-Americana, em Washington, a 27 de maio deste anno, com a primeira reunião formal dos delegados chilenos, srs. Carlos Aldunate Solar e Luiz Izquierdo, e dos delegados peruanos, srs. Meliton Parras e Hernan Velarde, ellas foram interrompidas ás vezes por divergencias fundamentaes, até que, devido á intervenção de Hughes, as desavenças todas se resolveram em uma fórma de accordo, tres mezes após o inicio das conferencias, a 21 de julho, com a assignatura do seguinte documento, já historico, que é o protocollo:

"Reunidos em Washington, de conformidade ao convite do governo dos Estados Unidos da America, para procurar a solução da longa controversia relacionada com as disposições não cumpridas do Tratado de Paz, de 20 de outubro de 1883, os subscriptos, representantes do Chile e do Peru' — srs. Carlos Aldunate Solar e Luiz Izquierdo, enviados extraordinarios e ministros plenipotenciarios do Chile, em missão especial; e os srs. Meliton F. Parras e Hernan Velarde, enviados extraordinarios e ministros plenipotencia do Peru' em missão especial; após trocarem suas credenciaes accordaram o seguinte:

"Artigo 1º — Fica estabelecido que as sós difficuldades provindas do Tratado de Paz, sobre as quaes os ois paizes não têm chegado a um accordo, são as questões que procedem das estipulações não cumpridas do artigo 3º do referido Tratado."

"Artigo 2º — As difficuldades ás quaes se refere o artigo anterior serão submettidas á arbitragem do presidente dos Estados Unidos da America, que as resolverá sem posterior recurso, com audiencia das partes e em vista das allegações e provas que estas apresentem. Os prazos e formulas serão resolvidos pelo arbitro."

"Artigo 3º — O presente protocollo será submettido á approvação dos respectivos governos e as ratificações serão trocadas em Washington, por intermedio dos representantes diplomaticos do Chile e do Peru' no prazo maximo de tres mezes."

Acta complementar — Afim de determinar o alcance da arbitragem estipulada no artigo 2º do Protocollo, assignado nesta data, os subscriptos accordam em deixar estabelecidos os seguintes pontos:

[illegible]

"Quarto — No caso de não chegarem a um accordo, os dois governos solicitarão, para este fim, os bons officios do governo dos Estados Unidos da America."

"Quinto — Ficam egualmente comprehendidas na arbitragem as actuaes reclamações sobre Tarata e Chilcaya, segundo o determine a sorte definitiva do territorio a que se refere o artigo 3º do dito Tratado."

Esta faz parte integrante do protocollo.

"Assignado e carimbado em duplo exemplar, em Washington, no dia 20 de julho de 1922." Este documento foi minuciosamente analysado no Congresso chileno, merecendo serias objecções no Senado; mas, após as explicações do terceiro chanceller que o defendera, o sr. Aldunate, successor do sr. Claro Lastarria, substituto do sr. Barros Jarpa, o protocollo foi approvado sem reserva nenhuma e será trocado em Washington nos primeiros dias de janeiro de 1923.

Depois dessa cerimonia, o presidente dos Estados Unidos procederá no estudo do assumpto e seu laudo virá logo após consolidar definitivamente a grande e já gloriosa obra americanista do presidente Alessandri.

A QUESTÃO DOS ARMAMENTOS NA AMERICA DO SUL

A nota do Itamaraty aos governos do Chile e da Argentina propondo a reunião preliminar de Valparaiso

Buenos Aires, 11 — O representante da "Associated Press" conseguiu obter o texto integral da nota do Itamaraty convidando os governos da Argentina e do Chile para uma reunião preliminar sobre a questão dos armamentos. A nota é a seguinte:

"Em nome do governo do meu paiz, tão intimamente ligado ao de vossa excellencia, por uma tradicional amizade que até hoje não foi perturbada e que cada vez mais se estreita, tenho a honra de convidar a nobre nação chilena (*ou argentina*) para uma reunião especial commosco e a Argentina (*ou o Chile*) a 15 de janeiro do anno proximo, em Valparaiso, com o fim de estudar juntos a questão dos armamentos.

E' claro que nesse convite não incluimos nenhum pensamento systematico, tendente a augmentar, diminuir ou limitar coercitivamente a força naval e militar de cada uma das tres Republicas, unidas, hoje como hontem, como amanhã, por solidos affectos e pelos mais valiosos e reciprocos interesses.

O unico proposito que nos anima é considerar, em accentuada orientação pacifista, a situação em que se encontra cada uma das nossas respectivas nações a esse respeito, e, com a opinião prévia de technicos e especialistas, mediante o necessario exame preliminar, feito pelos mesmos, ajustar, então, um entendimento cordial que não prive a nenhum de nós do direito de organizar, como melhor repute, a defesa de sua segurança, tanto interna como externa, mas que conduza a todos, o mais rapidamente possivel, á fixação de uma base justa e pratica, que evite a progressão dos orçamentos militares.

Nas conversações que ultimamente tive o prazer de entabolar com o governo de vossa excellencia, creio haver demonstrado bem claramente que a reunião especial das tres maiores potencias da America do Sul não tem por objecto, absolutamente, a formação de nenhum blóco nem alliança, nem envolve, tão pouco, desconsideração de nenhuma especie para com as nossas outras dignas irmãs do continente. Sem duvida identicos e ponderaveis valores moraes e politicos, porém, menor contingente militar e naval, e ás quaes nos apressaremos em dar conhecimento, com interesse, das conclusões a que chegarmos, depois de um exame sincero, affectuoso e minucioso, que esclareça do modo mais exacto a situação do Chile, da Argentina e do Brasil, no que se refere a este assumpto, e determine uma norma, pela qual cada uma, dentro da sua liberdade de acção, possa guiar-se voluntariamente.

Tenho a certeza de que, se realizarmos esse meritorio accordo, teremos prestado á paz do mundo o mais util e benemerito serviço, pondo definitivamente um termo a alarmas sem fundamento, que periodicamente surgem, ora num, ora noutro dos tres paizes, e habilitando a proxima Conferencia Pan Americana, que deve reunir na mesma obra de solidariedade todas as nações deste hemispherio, a sancionar com efficacia o que nesse sentido a mesma conferencia haja julgado por bem incluir no seu programma.

Aproveito esta grata opportunidade para reaffirmar á nobre e grande nação que vossa excellencia tão dignamente representa os sentimentos de vehemente sympathia e cordial estima que o Brasil invariavelmente lhe tributa. Peço tambem venia para reiterar a vossa excellencia as seguranças e as homenagens da minha mais viva consideração pessoal e apreço. — *Felix Pacheco.*"

DA ITALIA

O escol da Juventude Italiana, num impeto revolucionario destruiu o bolchevismo na Italia, em nome do Rei e da Patria

A nossa Italia, que vinha sendo considerada no estrangeiro como presa da anarchia e do bolchevismo, acaba de dar, perante o mundo inteiro, a maior prova de força e de civismo. Desde a conferencia de Genova que a opinião de algumas illustres personalidades estrangeiras se havia modificado, porque pudemos então dar exemplo de serenidade, de energia, de nobreza, como era natural numa grande nação, na qual o sentimento monarchico, admiravelmente, soube fundir-se com o mais vivo e estrenuo sentimento de liberdade.

Numa entrevista que, por Lloyd George, me foi concedida, elle disse textualmente: "O que mais me impressiona é a serenidade da vossa distincção ainda nas acções mais extremas pela liberdade e o vosso enternecimento, que parece secular, sendo de poucas dezenas de annos, pela Casa de Saboia, mesmo quando gritaes: abaixo o governo! —"

Foi este, de facto, o grande segredo da ultima revolução: fazer a revolução bradando: "Viva o Rei!"

Era logico. Após uma victoria maravilhosa, que prostrava aos nossos pés um Imperio arrogante, prepotente, liberticida como o austro-hungaro; depois do sacrificio dos nossos seiscentos mil mortos e dos nossos quinhentos mil mutilados, que infligiram ao inimigo o golpe de misericordia, combatendo-o, não só na nossa casa, mas ainda no Marne e no Oriente; depois duma somma formidavel de sacrificios moraes e materiaes, supportados com enthusiasmo e com romana galhardia, um punhado de escribas, de phariseus, de histriões da politica bruma e da vermelha, assalariados e de má fé, directos interessados, ou sicarios da demagogia marxista, assoldadados pelos judeus russos e tedescos, já desertores e derrotistas desde a primeira hora, apoderaram-se subrepticiamente das arterias vivas da nação, ainda dolorida e ensanguentada pela grande guerra, e, durante tres annos, desde 1919 a 1921, nada mais fizeram do que satural-a de opio e de estrichnina! Lentamente adormecia-se e envenenava-se a nação...

Assim chegou um periodo em que os arrojados, os heroicos officiaes do Exercito glorioso eram aggredidos e perfidamente assassinados. Um ministro, algoz da victoria italiana, prohibia que os officiaes *andassem armados!* Assim chegou um momento em que, com um rei chefiando a nação, um seu nefasto ministro legitimava a violencia vermelha que, de armas na mão, incendiando — saqueando — trucidando — occupava estabelecimentos commerciaes e fabricas industriaes. Um periodo em que, usar na botoeira o *tricolôr* era temeridade e loucura, e exclamar, *Viva a Italia!* delicto punido a revolver ou a punhal, nas praças ou nos tribunaes subterraneos da tribu vermelha, nos quaes havia, entre os juizes, horridas viragos de lupanar.

Periodo em que uma campanha patriotica, contra a delinquencia plutocrata hebraico-tedesca, occulta nos nossos meios bancarios e industriaes, se arriscava a ser paga com oito mezes de reclusão. Periodo em que, em nome do rei, um pobre e *opiado* magistrado, idiota e bolchevique, o commissario Alloggi, para proteger um affilhado da canalha vermelha, não hesitou em expulsar da sua habitação de sete annos, deixando-a na rua, uma subdita estrangeira — uma distincta escriptora portugueza — apezar dos protestos do ministro de Portugal em Roma e do ministro dos Estrangeiros italiano! *Incredibilia sed vera!*

Mas crescia a juventude de Italia. E crescia, tendo no coração a religião dos nossos seiscentos mil mortos, e na alma, já temperada e aberta a visões elevadas, a vontade indomavel de restituir as fulgidas azas á grande victoria italiana; de repellir, para o lôdo dos seus lupanares, os sectarios vermelhos, os desertores, os derrotistas, os hebreus bolchevistas e plutocratas, toda a canalha demolidora e insultadora do nome de **Deus!**

E no coração de todos os jovens resplandecia a luminosa chamma regeneradora e inextinguivel de poesia, de fé, de Patria, que o maior filho de Italia, o verdadeiro e supremo chefe espiritual da nação, soubera accender: *Gabriel d'Annunzio!*

E no pulso de todos os moços anhelantes pela grandeza italica, vibra e freme, mascula e imperiosa, a magnifica, ferrea, formidavel vontade de um homem de acção, que ha annos ardia num amor grande e indestructivel pela Patria. Um chefe elle tambem — um chefe de acção — *Benito Mussolini.*

E quando Benito Mussolini, com mão segura e energica, tomou o arco e atirou direita e inexoravel a flecha da libertação, toda, toda essa brava e admiravel juventude italiana, fremente e arrebatada, em camisa negra e azul, nos labios o nome da Italia, e seguindo as pisadas daquelle que não sabia recuar, precipitou-se para a Roma eterna!

E após ella, num *friso* radioso de consciencias despertas, toda, toda valorosa e gigantesca, a nação armada!

Para Roma!

Contra quem?..

Numa fulgurante jornada, illuminada pelo sol da eterna gloria, as azas da imarcessivel victoria italiana, da épica victoria de Vittorio Veneto, regressando á Patria, se livraram sobre dois grandes irmanados na fé e para gloriosos destinos da Italia:

O Chefe da Constituição e o Chefe da Revolução: — *Victor Manoel e Benito Mussolini!*

A Ordem e a Acção — dyptico esplendido, que no coração de todos os italianos se transforma em tryptico. Porque no centro, bem no alto, elles collocam a imagem do espirito sublime de Villa Cargnacco no Garda.

Violento terremoto no Japão

Londres, 11 — Um telegramma do correspondente da "Central News" em Tokio, diz que o violentissimo terremoto que se verificou em algumas regiões do Japão, sabbado ultimo, teve maior violencia em Hakodate, durando oito minutos.

Tokio, 11 — Annuncia-se officialmente que morreram vinte e duas pessoas em consequencia do recente terremoto na ilha de Kinshui. Os abalos de terra continuaram a ser sentidos durante mais de trinta horas.

Hinton e Martins regressaram a Belém

PARA' 11 — Os aviadores Hinton e Martins e seu companheiro chegaram hoje aqui, por trem, ás 2 horas da manhã. O carburador do seu apparelho não está funccionando bem, o mesmo acontece aos accumuladores. Por isto, elles estão procurando obter meios de trazer para aqui o hydroavião.

O accidente do paquete "Lutetia"

Bordéos, 11 — Os passageiros do "Lutetia" foram transferidos para bordo do "Massilia", que partirá para a America do Sul amanhã, 12.

O movimento "fascista" na Baviera

Berlim, 10 — O sr. Severing, ministro do Interior da Prussia, declarou numa entrevista que o movimento fascista da Baviera representava certa força, politica e militarmente. Todavia no caso desse movimento se estender pela Prussia, as medidas já previstas pelo governo prussiano seriam as mais energicas.

Depois da "agua suja"

Siki e Carpentier vão esmurrar-se de novo

PARIS, 10 — O "Matin" annuncia que Carpentier e Siki acceitaram em principio a idéa de uma nova partida de box, que seria entre ambos uma desforra honorifica. O producto das entradas reverteria todo em beneficio dos laboratorios scientificos.

Nansen recebeu o premio Nobel da paz

Christiania, 11 — Em presença do rei, do principe herdeiro e dos membros do governo, foi conferido ao dr. Nansen o premio Nobel da paz.

Uma velha questão que se resolve

PEKIN, 11 — Hontem, ao meio-dia, a provincia de Shantung foi reintegrada na soberania da China.

O governo da Irlanda do Norte

Londres, 10 — O duque de Albercorn foi nomeado governador da Irlanda do Norte.

O novo governador de Constantinopla

Londres, 10 — Communicam de Angorá que a Assembléa Nacional nomeou Adnan Bey para substituir no governo de Constantinopla a Rafet-Pachá, que segue para a Thracia.

A séde do governo ottomano

Lausanne, 11 — Segundo dizem os delegados turcos, o governo ottomano não poderá voltar a ter por séde Constantinopla. Os nacionalistas não desejam estabelecer novamente a administração imperial na antiga capital, porque não querem ficar ao alcance dos navios de guerra estrangeiros. E como o caliphado não deseja ser transferido para Smyrna ou Brussa, que foram recusadas pela mesma razão, será muito provavel que a pequena cidade de Angorá continue sendo a capital do imperio.

O ensino religioso em Portugal

Lisboa, 10 — Segundo se affirma, o governo, desejando acceitar a situação religiosa iniciada no tempo do governo Sidonio Paes, annunciará no programma governamental, que amanhã será conhecido, a apresentação de um projecto que permitte o ensino religioso nas escolas particulares.

A Bulgaria ainda não imitou a Grecia

Sofia, 10 — O Governo fez desmentir a noticia espalhada no estrangeiro de que tinham sido fuzilados os ex-ministros Daneff, Guechoff e Malinoff, actualmente presos.

EXPEDIENTE

Preços das assignaturas

INTERIOR

1 anno	45$000
6 mezes	25$000

EXTERIOR

1 anno	120$000
6 mezes	60$000

As assignaturas podem começar em qualquer época, mas terminarão sempre em 31 de Dezembro, 31 de Março, 30 de Junho e 30 de Setembro.

CORREIO DA MANHÃ

TELEPHONES:

Director, 1558 C. Redacção 5698 C. Administração, 37 C.

Endereço telegraphico "Correomanhã".

O rabo de arraia...

Quando o sr. Ataulpho de Paiva entrou para a Academia de Letras, houve quem festejasse esse acontecimento, dizendo que elle representava uma "victoria das boas maneiras", no que, se diga de passagem, havia flagrante injustiça para os meritos literarios daquelle principe das letras. Lembrei-me da phrase lendo, no ultimo domingo, neste jornal, o discurso que o sr. Afranio Peixoto pronunciou por occasião da posse da cadeira que o dr. Figueiredo Vasconcellos conquistou na Academia de Medicina, onde vi que as boas maneiras infelizmente não são invenciveis, como tambem Napoleão não era invencivel, e tiveram naquella recepção academica o seu Waterloo. Realmente, do discurso do sr. Afranio Peixoto se póde dizer que foi a derrota das boas maneiras...

Ora, isso me surprehendeu muito, porquanto o autor da *Esphynge* é um homem de bons modos, mundano, que faz timbre em mostrar sua affabilidade e polidez. Se o sr. Antonio Torres, por exemplo, entrasse por um cenaculo academico a dentro, fumando o seu charuto da Bahia, como quem muito pouco se importa com a austeridade do ambiente, ninguem se espantaria, porque elle é uma pessoa notoriamente irreverente e hostil a essas tertulias literarias; já teve mesmo a franqueza de dizer que nos esplendores das recepções academicas preferia mil vezes a liberdade de seu tonel, na praça publica, na familiaridade alegre e innocente dos garotos; com o que eu estou inteiramente de accordo... Mas essa attitude no sr. Afranio Peixoto, encarnação de aristocram a que não faltam sequer, para ser um perfeito gentilhomem, os punhos de renda de monsieur de Buffon, seu collega na sciencia e nas letras, é para a gente ficar pasmado!... Que se passaria dentro daquella formosa alma de cavalleiro, santo Deus? Teria o subtil pensador das *Parabolas* adherido ao *tiers Etat*, como o nobre filho do marquez de Mirabeau, em hora solenne da revolução franceza?...

Confesso, francamente, que não sei explicar o caso. As recepções academicas, como as cerimonias religiosas, obedecem a um ritual em que os officiantes pautam a sua conducta segundo as regras da polidez, que presidem, aliás, a todo o convivio social. O sr. Afranio Peixoto não é nenhum *nouveau riche* da sciencia e das letras, que jámais houvesse pisado o recinto de uma academia. Immortal e duas vezes academico, deve saber, e com certeza sabe, que esse ritual manda ao orador do gremio fazer o elogio, apontar as qualidades do novo collega e a este tecer louvores em memoria de seu antecessor. Essa praxe é cumprida religiosamente, ainda quando o recipiendario e aquelle que o precedeu na cathedra não hajam feito nada digno de referencia; motivo pelo qual quem não possue genio inventivo deve renunciar á aspiração de ser academico. Nunca um orador de academia póde fugir a essa conducta, ainda quando o thema que lhe puzerem deante dos olhos seja esteril e destituido de quaesquer relevos, desses capazes de attrair encomios. E' uma norma monotona, como são, mais ou menos, todos os trilhos da boa conducta mundana, mas contra a qual quem se revolta deve renunciar ao trato severo das academias, da mesma forma que um individuo avesso á reverencia e que não se quer dar ao trabalho de tirar o chapéo ás senhoras, quando as encontra na rua, deve desistir de entreter relações sociaes. Essas coisas não estão escriptas no *Don't* nem nos manuaes de civilidade da Baronne de Staffe, livrinhos aliás escriptos para uma gente mais modesta do que a das academias; nem por isso, todavia, merecem ser esquecidas pelos academicos.

Que deveria ter feito o sr. Afranio Peixoto, quando recebeu, em nome da Academia de Medicina, ao dr. Figueiredo de Vasconcellos? Deveria, está claro, dar-lhe os cumprimentos de boa vinda, fazendo justiça, deante dos presentes, ao novo socio admittido no convivio scientifico, cujos meritos todos estimariam conhecer. Que fez, no entanto, o sr. Afranio Peixoto? Pouco falou, ou quasi nada, da pessoa que entrava pela primeira vez naquella casa, e para a qual haveriam, em boa logica, de convergir as attenções e os cuidados dos donos da casa. Seu pensamento andava longe, em quem não estava ali presente e distraido da sua missão, que era o elogio do novo confrade. De maneira que quem ouviu o discurso do sr. Afranio Peixoto saiu persuadido de que o sr. Figueiredo Vasconcellos é um homem do qual não ha nada de notavel para ser contado, em publico, aos senhores academicos: coisa perfeitamente injusta e que muito deveria ter magoado o insigne bacteriologista, que levava os seus ouvidos preparados para saborearem um panegyrico merecido, desses que a gente só goza uma vez na vida, quando atravessa os humbraes de uma assembléa de immortaes ou de doutores.

Euclydes da Cunha, o talento e martyr, cuja vida o sr. Afranio Peixoto tão bem conhece, pois herdou a cadeira que lhe pertencia em outra ala daquelle mesmo syllogeu onde pela primeira vez penetrava o dr. Figueiredo Vasconcellos; Euclydes da Cunha, procurando explicar a carreira ascendente de Floriano Peixoto, disse que elle subiu sem se elevar porque era a nação quem recuava. O sr. Afranio Peixoto teve o máo gosto de querer realçar o dr. Figueiredo Vasconcellos, sem lhe exhibir os meritos, que são grandes, mas tentando fazer reduzir aquelles que os seus proprios olhos collocaram muitas braças, muitos kilometros adeante do recipiendario. Por isso o sr. Afranio Peixoto não fez o elogio do novo academico, preferindo empurrar para trás, com o soprinho de seus pulmões, aquelles que lhe [illegible]

confrade recebido. Não se póde chamar a isso uma reverencia condigna, e o dr. Figueiredo Vasconcellos deveria ter saido justamente desapontado...

Os louvores ao novo academico foram poucos, no discurso do sr. Afranio Peixoto. Em compensação não faltaram allusões e invectivas para os ausentes. Além de ter, em seu estylo apocaliptico, chamado ao sr. Figueiredo Vasconcellos de Martha, disse sómente que elle era o braço direito de Oswaldo Cruz. No entanto, ninguem melhor do que o autor de *Minha Terra e Minha gente* sabe que essa historia de braço direito representa uma imagem fofa de rhetorica, porque os homens perfeitos, como é o caso do poeta da *Rosa Mystica*, tanto se servem da dextra quanto da canhestra. Seria, naturalmente, assim Oswaldo Cruz. Agora explico porque, em Manguinhos, onde fui admittido como alumno e onde tive como primeiro professor ao dr. Figueiredo de Vasconcellos, o vi poucos dias depois substituido pelo dr. Rocha Lima e mais tarde pelo dr. Carlos Chagas. Oswaldo Cruz teve, talvez, a faceirice de querer mostrar que trabalhava tão bem ou melhor com a mão esquerda do que com a direita. Creio mesmo que a maior parte das pessoas que estiveram commigo, em Manguinhos, lendo agora o discurso do sr. Afranio Peixoto e procurando divisar o seu sentido obscuro, talvez hajam comprehendido que Oswaldo Cruz preferia servir-se da mão esquerda...

Além dos pequenos elogios que consistiram em chamar ao sr. Figueiredo Vasconcellos de Martha o braço direito de Oswaldo Cruz, louvores esses de sentido dubio e mesmo restricto, em um individuo que tem escripto livros inteiros com a mão esquerda, toda a oração do sr. Afranio Peixoto foi um bombardeio entrincheirado de gazes asphyxiantes, contra o homem que escreveu a pagina mais brilhante da medicina brasileira, cuja gloria não precisa ser exaltecida nesta columna pelo mais humilde de seus discipulos; cujo nome é encontrado a cada passo nos livros estrangeiros, por aquelles que ainda não perderam o habito de manusear obras da sciencia medica. A Academia de Medicina, que não deve ser versatil como os proteus intellectuaes, e que prestou ao dr. Carlos Chagas uma homenagem nunca concedida a qualquer medico no Brasil — acclamando-o por unanimidade e recebendo-o de pé e reverente como a um confrade que merecesse honras excepcionaes; a Academia deveria ter ficado perplexa deante do sr. Afranio Peixoto, sobretudo o seu presidente, professor Miguel Couto, que deu o nome á doença que os egressos do Instituto Oswaldo Cruz, juntamente com o sr. Afranio, querem chrismar. Não foi o sr. Carlos Chagas que deu seu nome ao syndromo que "tão lucidamente aprofundou" segundo a phrase do sr. Afranio Peixoto de outros tempos. A idéa da homenagem partiu do professor Miguel Couto, que assim a justificou: "Os medicos ali reunidos (em Lassance), indisputadas autoridades, com excepção de um, nas diversas categorias em que se podiam dividir os pacientes, nada tiveram que tirar nem pôr na analyse dos symptomas e sua interpretação, lidas em minucioso relatorio pelo dr. Carlos Chagas. Era uma obra acabada, a que o tempo infallivelmente accresceria alguma coisa, sem desfigurar-lhe a physionomia definitiva, noval aberto que muita gente viria, como veio, arrotear e semear, mas que ninguem teria o poder de extinguir. Coube-me, nesse dia, a incumbencia de dar nome áquellas doenças tradicionaes dos sertões mineiros, já agora uma só molestia com a sua causa e evolução nitidamente estabelecidas; appellidal-a por uma das suas manifestações seria diminuir-lhe a envergadura, e por todas, tão complexas, uma impossibilidade perante os preceitos lexiologicos. Então, á mesa do jantar, ao saudar Carlos Chagas, eu — perdoai-me a impertinencia intoleravel deste pronome — de pé, tendo á minha direita Oswaldo Cruz e rodeado pelos homens mais representativos dessa época na medicina de nossa terra, no meio de uma majestade maravilhosa naquelle deserto, e com a mesma gravidade de egual acto liturgico da nossa religião, como que em solenne baptismo, conferi por delegação de todos o nome de *molestia de Chagas* áquelle morbo que entrava pela mão do nosso patricio para a nosographia universal." Ahi está, contada pelo sacerdote que o realizou, a historia do baptismo da doença de Chagas, que os apostatas de Manguinhos querem chrismar. O sr. Afranio Peixoto a conhece como ninguem.

Não sei que effeito causou na Academia de Medicina a fala do sr. Afranio Peixoto. Para mim ella produziu a impressão de um rabo de arraia, golpe de capoeiragem, onde a surpresa do inesperado procura supprir o vigor do pugilista, e que conquistou uma certa notoriedade, annos atrás, no Pavilhão Internacional, que o fallecido Paschoal Segreto mantinha ali no começo da Avenida para o mesmo publico que hoje frequenta as diversões da Maison Moderne.

Antonio Leão Velloso

Topicos & Noticias

O tempo

BOLETIM DA DIRECTORIA DE METEOROLOGIA

Previsões para o periodo das 6 horas da tarde de hontem até 6 horas da tarde de hoje:

Districto Federal e Nictheroy — Tempo: entre instavel e ameaçador com chuvas e sujeito a trovoadas.

Temperatura: manter-se-á muito elevado com forte mormaço.

Ventos: variaveis predominando o quadrante norte sujeito a rajadas.

Estado do Rio — Tempo: instavel, chuvas e trovoadas.

Temperatura: manter-se-á muito elevada, com forte mormaço.

Tendencia geral do tempo após 6 horas de segunda-feira: ainda instavel.

Syncope do tempo occorrido

No Districto Federal — (até 15 horas do dia 10) — O tempo foi ameaçador á noite com chuvas, que em alguns pontos, foram fortes e instavel de dia com forte mormaço e temperatura mais elevada, o que prejudicou em parte a previsão feita. A maxima verificou-se ás 13 horas, com 32° e a minima ás 3 hs. 45 m. com 22°,6. Os ventos foram normaes, frescos á noite.

Em todo o paiz — (até 9 horas do dia 10) — Zona Norte — Deixamos de fazer a syncope desta zona devido a absoluta falta de despachos telegraphicos. Zona Centro — Tempo em geral instavel com chuvas. Chuvas geraes hontem, sendo que em Muzambinho as precipitações foram acompanhadas de trovoada. Temperatura em declinio. Zona Sul — Tempo bom em Santa Catharina e instavel em S. Luiz Gonzaga e Santa Maria, e chuviscou em Piracicaba, Campinas e Guarapuava. Trovejou esta manhã em Santa Maria. Chuvas geraes hontem, sendo acompanhadas de trovoadas, em Itararé, S. Luiz Gonzaga e Santa Maria. A temperatura declinou.

Maiores temperaturas — 31,4 em São Fidelis e 31,0 em Victoria, Rio d'Ouro e Xerem.

Maiores chuvas recolhidas no dia 10 — 78 m|m3 em Santa Maria e 63m|m3 em S. Luiz Gonzaga.

Estado do mar na costa do paiz — Espelhado em Florianopolis; pequenas vagas em Itabapoana, Santos e Laguna; chão e tranquillo nos demais pontos da costa do paiz.

Dados aerologicos — No Districto Federal (12 hs. 30 m.) — Corrente: NNW até [illegible] de maxima de 14.2 metros, passando a NNE com velocidade maxima de 14.2 metros onde o balão desappareceu em nimbus á distancia horizontal de 3 kilometros, 340 metros.

Em Mendes — (E. do Rio) — (7 horas) — Devido ao máo tempo não foi feita a sondagem habitual.

A crise das habitações, na nossa capital, é um problema sério, que está longe de ser resolvido. Se o phenomeno se prolongar por muito mais tempo terá de ser remediado por meio de barracas provisorias, como aquellas que os fuzileiros navaes americanos (de saudosa memoria), installaram ali, no campo do Russell, com hygiene e conforto; ou, então, por meio de caminhões-automoveis, transformados em casa, com a vantagem de podermos leval-a para os sitios mais aprazíveis e pittorescos, quando nos dér a gana.

Aliás, essa especie de abarracamentos não é coisa nova, pelo menos nos Estados Unidos. Raças nomadas vivem perfeitamente nesse genero de vehiculos, percorrendo, calma e pachorrentamente, os paizes que mais lhes apraz.

Mas temos noticias mais interessantes e melhores a respeito. Um casal de noivos americanos saiu, ha pouco, em viagem de nupcias, num desses automoveis transformados em domicilio e ainda por lá está viajando, num encantamento continuo.

Outro typo de vivenda ambulante é a que mandou construir o nobre austriaco Franz von Schlechtleitner (que pelo nome não perca) sobre um caminhão-automovel, para lhe servir de morada, assim como para toda a vasta prole.

Trata-se de uma casinha de madeira, de dois pavimentos, muito elegante e ornada com plantas e flores.

Com ella percorre, actualmente, o original fidalgo a campanha allemã, sem os embaraços de hospedagem, nem a carestia dos alugueis.

E' possivel que, algum dia, cheguemos a essa perfeição.

Em resposta á nota da legação do Japão, de 8 de setembro do anno passado, sobre exigencias da Alfandega de Santos, relativas aos manifestos dos vapores japonezes, o ministro da Fazenda transmittiu ao ministro daquella nação as informações prestadas sobre o assumpto pela Inspectoria da referida Alfandega.

O que se dá com os nossos monumentos é uma coisa engraçadissima. Não se póde saber se o azar é dos esculptores ou do Brasil. A estatuaria, quando nos cáe em casa, perde o equilibrio, desorienta-se e é desastre pela certa. Já se sabe do velho caso do esculptor Ximenes, que pretendia um accrescimo de 2.800 contos para concluir o monumento encommendado por São Paulo para commemorar o centenario da independencia.

O caso de agora é quasi comico. O esculptor Brizzolára, autor do monumento a Carlos Gomes, recentemente inaugurado na esplanada do Municipal, não foi feliz com a cabeça do autor do *Guarany*. Após a inauguração, toda a gente começou a dizer que não era de Carlos Gomes, mas do sr. Pinheiro Machado, aquella aliás bem esculpturada cabeça. O sr. Brizzolára, querendo provar que é artista de consciencia, mandou fechar novamente o monumento entre andaimes, e retirou a cabeça, que pouco depois era reposta no respectivo logar.

Jornaes paulistas dizem que a emenda não adeantou grande coisa: continúa a estar ali, sobre os hombros largos de Carlos Gomes, a cabeça do sr. Pinheiro Machado. Ou é azar ou é feitiço...

Ha poucos dias, por terem sido executados na Grecia cinco ex-ministros e um general, o governo britannico, interpretando muito justamente os sentimentos de humana revolta do mundo inteiro, rompeu suas relações diplomaticas com Athenas, retirando da capital historica dos hellenos o seu ministro plenipotenciario.

Agora, apenas inaugurado o governo constitucional do Estado Livre da Irlanda, que deixou de ter uma organização provisoria e já conta um governador-geral nomeado pelo rei, uma côrte marcial, reunida á noite em Dublin, mandou executar quatro leaders republicanos, e ante-hontem pela manhã elles foram mortos na prisão de Mountjoy.

Iremos ver agora um rompimento de relações entre Londres e Dublin?...

O ministro da Fazenda, em referencia ao requerimento em que Alfredo Bach solicita isenção de direitos para machinas e ferramentas industriaes de sua propriedade, existentes na Allemanha, declarou, para os devidos fins, que o interessado, como colono ou immigrado, teria direito á isenção, na forma das disposições preliminares da Tarifa, se os objectos o tivessem acompanhado e, ainda assim, é da competencia das alfandegas deliberar sobre o assumpto nos termos da circular n. 42, de 7 de outubro proximo passado.

De quando em quando apparecem noticias animadoras sobre a exportação de nossas frutas de mesa, a par de informações tambem muito satisfactorias a respeito da intensificação da pomicultura nacional. Não obstante, ainda ha muito o que fazer, com relação ao assumpto. Agora mesmo o consul do Brasil em Southampton chama a nossa attenção para as laranjas.

Consomem-se, em grande profusão, na Inglaterra, as laranjas da Africa do Sul, as quaes não podem competir, em qualidade, com as do nosso paiz. Além de excessivamente acidas, são vendidas por preços muito altos, tornando-se quasi privilegio das classes abastadas. O consul brasileiro em Southampton suggere a iniciativa de ser enviado, a titulo de experiencia, um grande carregamento de laranjas do Brasil para a Inglaterra. Como se costuma dizer, a opportunidade é a alma do negocio.

A exportação de frutas, que já fazemos com apreciaveis proveitos, póde tomar um desenvolvimento mais compensador. Depende tudo da opportuna iniciativa e do esforço perseverante.

Segundo os dados coligidos pela Superintendencia do Abastecimento, havia, na manhã de 9 do corrente, nos trapiches desta capital, os seguintes "stocks" dos principaes generos: — Arroz, 34.676 saccos; feijão, 29.888; farinha de mandioca, 67.744; assucar, 250.856; milho, 16.138; banha, 11.417 caixas; xarque, 20.000 fardos; algodão, 6.884. Dos 250.856 saccos de assucar, 221.899 eram de assucar branco, 11.345 eram de mascavinho e ... 10.968 eram de mascavo e 5.103 eram de não especificado.

A PAUTA DO CAFÉ

Está-se agitando, na classe dos lavradores e mais interessados, um movimento contra o augmento, por meio de um enxerto na lei orçamentaria paulista, da pauta fixa do café. O imposto de exportação do nosso principal producto foi elevado a 1$000, indo essa aggravação recair directamente sobre os productores. Ao fundamentar o augmento, o relator do orçamento do Estado procurou expôr as razões de ordem economica que o determinavam, declarando que era necessario encontrar, nessa iniciativa, recursos para retribuir melhor o funccionalismo.

Mas não parou nessa allegação o ponto de vista de quem se encarregava de encaminhar, no seio de um congresso em que ha lavradores e commissarios, a proposta governamental, para a nova taxação. Era preferivel, no entender do portavoz do governo de S. Paulo, o augmento da pauta, a uma outra providencia mais prejudicial á lavoura, como seria a cobrança de 9 °|° ad valorem. Feitas as contas, de accordo com a mathematica do relator do orçamento, ficará ainda a lavoura cafeeira com um saldo de 2 °|°, nos limites dos 9 °|°, que deveria pagar, caso se executasse a lei que autoriza tal imposto.

Os fazendeiros, consoante essa maneira de ver o caso, ainda se devem confessar obrigados e reconhecidos. A conclusão que se tira, porém, de todo aquelle arranzel, incontestavelmente formulado com alguma habilidade, é que, precisando avolumar a receita, para melhorar a situação do funccionalismo e para outros fins que se não declinaram, o governo paulista aggrava a situação da lavoura, já grandemente onerada. E como ficha de consolação, argumenta-se com os 9 °|° ad valorem, uma tributação de arrocho, que representaria o golpe de misericordia na lavoura cafeeira.

Desprezados todos esses subterfugios ou embustes, o que fica em campo é a tributação deshumana que pesa sobre os productores de café. Desde o famoso convenio de Taubaté, a lavoura cafeeira não tem feito outra coisa senão attender á majoração de impostos, sem excluir a sobretaxa de 5 francos, a qual perdeu completamente o seu caracter de medida transitoria, para permanecer como tributo fixo. A série de valorizações, que todos sabem, tem sido uma rêde de negocios que pouco entendem com a attenuação da crise em que a lavoura mergulhou e de onde difficilmente emergirá, pois o augmento da pauta vem demonstrar cabalmente que a preoccupação dominante é crear novos obstaculos aos productores, favorecendo intermediarios sem escrupulos, para cujas algibeiras se canalizam os melhores e mais vultuosos proventos do apparelho valorizador. Quem deve pagar o augmento da pauta, senão o productor, desde que, confiando a exportação de sua safra a intermediarios, terá de deduzir todas as despesas com a remessa do café para os respectivos mercados?

Não procede egualmente o argumento de estar o café em prosperas condições. O criterio tributario que se afferisse por essa irrisoria maneira de ver seria uma infantilidade. Além disso, é contraproducente, com relação ao café, pelo contraste com as iniciativas ou negociatas justificadas como providencias para a valorização do producto.

Culpados, todavia, são os proprios interessados que, constituindo uma força não se defendem, antes se tornam cumplices de seus proprios prejuizos. Sua alma, sua palma. Não obstante, convém pôr em relevo esse e outros escandalos administrativos, porque é delles que resultam, frequentemente, os desconcertos economicos, cujas causas fingem mais tarde desconhecer. Enchem-se os especuladores á custa das valorizações, planejadas e executadas em nome da salvação da lavoura, ao passo que esta, sobrecarregada de tributos, não consegue libertar-se das difficuldades em que a enrodilham cada vez mais.

Os algarismos que nos fornecem sobre a exportação da madeira paranaense para varios mercados, notadamente para a Argentina e o Uruguay, podem contradizer, á primeira vista, o clamor a respeito das difficuldades de transporte com que lutam os respectivos industriaes. Diz-se que a exportação do pinho do Paraná, a qual era de 12 milhões de kilos em 1913, subiu a 72 milhões de kilos em 1921.

Mas é necessario ponderar que, no decurso desses 8 annos, a exportação teria ido muito além daquella cifra se as serrarias paranaenses não tivessem grande parte da sua producção retida, não por falta de mercados, mas por deficiencia de transportes rapidos e capazes de facilitar o escoamento da madeira preparada para o embarque. Procuram agora disputar aos productores brasileiros dois dos melhores mercados, o argentino e o uruguayo. Os competidores não se vagalem, para isso, apenas da morosidade do transporte: exploram a prevenção nascente, da parte dos consumidores, contra defeitos de processo que os interessados devem, quanto antes, corrigir. Faziam-se até aqui advertencias sobre os obstaculos que os madeireiros encontravam para fazerem chegar a producção aos referidos mercados.

Agora entendem com os productores as ponderações feitas em torno do assumpto. Industria nova em nosso paiz e destinada a um futuro grandemente compensador, a madeira exportavel precisa, antes de mais nada, entrar nos mercados em condições de soffrer um severo cotejo, impondo-se pela dupla superioridade de sua qualidade e de seu preparo.

O Brasil foi convidado para mais um certamen internacional: a feira de Valença. Não é preciso encarecer a importancia dessas representações, como medidas praticas e de immediatos proveitos para o intercambio commercial do nosso paiz. E' conhecido o papel suggestivo dos mostruarios, na propaganda de todos os productos e disso mesmo temos tido mais de uma prova eloquente.

A primeira condição para o bom exito da expansão economica de qualquer paiz, maximé aquelles que, como o Brasil, ainda precisam de apropriados apparelhos para as lutas da concorrencia mundial, é a propaganda bem calculada, methodica, feita sem dispendios espalhafatosos e inuteis, mas ininterrupta e tenaz. As feiras internacionaes constituem, indiscutivelmente, o melhor vehiculo dessa propaganda.

Lembremo-nos do tempo e do dinheiro que temos perdido com a propaganda theorica, que se resume na larga distribuição de circulares, prospectos, memoriaes e quejandos processos inefficazes e apenas excellentes para avolumar os haveres de emprezarios especialistas. A preferencia dos mercados não se conquista a golpes de rhetorica, mas por meio da realidade palpavel dos mostruarios.

Com a approximação da época das festas, tiveram inicio os abusos de alta de preços dos generos de consumo.

Um dos artigos sempre escolhidos pelos exploradores, são os ovos. Seu preço tem sido elevado de semana a semana, para esconder o abuso. A alta em quinze dias chegou a 600 réis em duzia. E os vendedores annunciam que pelo Natal custará a duzia de 3$000 a 4$000.

Trata-se de exploração que bem merecia uma providencia energica das autoridades competentes. Alguns commerciantes iniciaram de ha annos a pratica de adquirir e armazenar nos fins de novembro e começo de dezembro todas as partidas offerecendo preços superiores aos do mercado. Estabelecem assim a falta do artigo e começam a elevar os preços, retirando dos seus depositos e dos frigorificos, á medida das necessidades, a quantidade imprescindivel ao consumo.

Identico procedimento, na Argentina, provocou a acção do governo que retirou dos frigorificos platinos centenas de milhares de caixas de ovos ali depositadas para favorecer a alta de preços do artigo.

Não acreditamos seja tomada entre nós medida semelhante. Mas o abuso é de ordem a justificar qualquer providencia repressiva de tão revoltante exploração.

Para os *chauffeurs* de autos officiaes não ha regulamento de vehiculos, nem policia. Andam como entendem, por toda a cidade, desrespeitando os signaes dos inspectores de vehiculos, certos de que, se houver uma tentativa de punição, seu melhor defensor é o figurão que elle transporta.

Os atropelamentos pelos carros officiaes são continuos e não ha noticia de que haja um desses privilegiados *chauffeurs* soffrido o aborrecimento de passar alguns dias á sombra.

Houve agora um ministro, que se lembrou de recommendar aos *chauffeurs* de seu departamento que respeitassem as leis e regulamentos policiaes. Servirá isso na pratica de alguma coisa? E' o que vamos ver.

Os autos officiaes têm livre pratica em todas as vias publicas. Para elles não ha signal, não ha mão, nem limite de velocidade. Correm como bem parece aos seus guiadores, sem o menor respeito pela vida alheia, porque não ha exemplo de haver sido condemnado um dos responsaveis pelos muitos atropelamentos que têm feito.

A esperança de uma nova ordem de coisas a respeito é muito vaga, por isso mesmo. Póde-se assignalar a recommendação referida, mais como um desejo pessoal do que como uma determinação a ser cumprida.

BANHEIRAS ESMALTADAS — Prefiram marca Selecta. Qualidade sem rival. (3649)

Raid Bahia-Rio

Uma conferencia do capitão Wanderlino Nogueira, no recinto da Exposição

Realizou-se, no Palacio das Festas, a interessante conferencia em que o capitão Wanderlino Nogueira narrou, com todos os detalhes, a sua perigosa viagem a pé de S. Salvador até esta capital.

Esse destemido official gastou nesse raid 58 dias tendo a viagem, apesar de penosa, corrido sem nenhum desastre pessoal.

O salão onde o capitão Wanderlino realizou a sua conferencia estava repleto de pessoas que se interessavam pelo assumpto, tocando duas bandas de musica militar. S. s. foi recebido com salvas continuadas de palmas e, ao iniciar a sua palestra, agradeceu todo o carinho recebido por motivo do seu emprehendimento. A seguir, entrou a descrever o raid. Acha que é necessaria a melhoria das linhas telegraphicas, afim de approximar entre si os funccionarios dos Telegraphos.

Passou depois a tratar da fórma do inicio do raid e a da sua autorização civil e militar. A seguir, levantou um hymno ao Brasil e á mocidade carioca, agradecendo á imprensa da Capital Federal o seu carinhoso apoio. Agradeceu tambem as providencias do ministro da Guerra.

O capitão Wanderlino, antes de terminar, referiu-se ás riquezas de Camamú, onde ha especial carvão de pedra, trufa, etc. Sobre Comuxatiba alongou-se o conferencista, chamando a attenção para as areias de ouro, que se estendem á flor da terra até Prado, uma grande fonte de receita. Porto Seguro é para elle de um grande futuro telegraphico, maritimo, commercial e industrial, dependendo, apenas, de uma estrada de ferro de 25 leguas. Maragogipe e Pojuca, dois pontos de grande importancia telegraphica e commercial.

O prefeito, usando das attribuições que lhe confere a lei, assignou hontem um decreto desapropriando os predios e terrenos incluidos no projecto de ligação da rua Dias Ferreira á rua Jardim Botanico.

A successão presidencial no Rio Grande do Sul

O APPELLO DE UM GENRO DE JULIO DE CASTILHOS AO PRESIDENTE DO ESTADO, SR. BORGES DE MEDEIROS

Porto Alegre, 10 — O "Correio do Povo" publica a carta aberta que o dr. Arnaldo Ferreira, ex-procurador da Republica, e genro de Julio de Castilhos, dirigiu ao sr. Borges de Medeiros, documento esse que produziu grande sensação. O dr. Arnaldo Ferreira concita o sr. Borges de Medeiros a não insistir na sua reeleição, pois está [illegible] pelo proprio Partido Republicano. Diz ser insuspeito, pois votou no sr. Borges e foi seu fiscal numa das mesas eleitoraes de Porto Alegre, mas não póde fugir á evidencia dos factos. Declara que no seio da propria Assembléa dos Representantes existe um grupo de republicanos disposto a não reconhecer o sr. Borges de Medeiros e refere-se á correspondencia trocada entre o sr. Borges de Medeiros e Julio de Castilhos, que o missivista tem em seu poder e da qual reproduz o seguinte trecho de uma carta dirigida pelo sr. Borges de Medeiros a Julio de Castilhos, quando este o apresentou candidato á reeleição, em 1902.

O referido trecho é o seguinte: "Depois, a tua não reeleição em 1897, á qual te oppuzeste formalmente, contra o vehemente e unanime desejo da opinião republicana, constituiu um precedente a observar-se religiosamente. Não infringil-o parece-me ser o que determina o dever politico e individual."

Toda a carta do dr. Arnaldo Ferreira está escripta em linguagem vibrante e elevada, e termina fazendo um appello ao sr. Borges de Medeiros, para que não esphacele o Partido Republicano.

***

UMA SESSÃO AGITADA NA ASSEMBLÉA DOS REPRESENTANTES

Porto Alegre, 10 — A sessão de hontem da Assembléa dos Representantes esteve agitadissima, em virtude de debate em torno da reeleição presidencial do Estado.

Abertos os trabalhos, pediu a palavra o sr. Arthur Caetano, que atacou com vehemencia a maneira secreta por que está sendo feita a apuração do pleito presidencial, affirmando que a commissão de Constituição e Poderes está trabalhando na sombra e trama, na treva, convencida ella mesma de que prepara a consumação de um delicto. Diz que o regimento da Assembléa é drachoniano, constituindo uma imitação do codigo Yrapua, utilizado pela justiça riograndense, onde o processo inquisitorial não permitte inicialmente a defesa e a fiscalização dos accusados. Declara que a commissão de Constituição e Poderes foi constituida de má fé, pois sendo a maioria adepta da representação proporcional, os opposicionistas deviam ter um logar, pelo menos, no seio dessa commissão. Entretanto, todos os cargos dentro da Assembléa são propriedade do partido dictatorial. Mesmo assim, os opposicionistas hão de discutir os assumptos referentes á eleição presidencial, gravando desde já na consciencia do Rio Grande do Sul as monstruosidades de que está eivado esse pleito. O orador trata, em seguida das eleições no municipio de Cachoeira, lendo documentos que accusam o deputado João Neves Fontoura de haver combinado alterar a votação do sr. Borges de Medeiros, que tendo apenas obtido 900 votos apparece nas actas com 1.023 votos.

Aparteado pelo sr. João Neves, o orador trava violento debate, insistindo nas suas accusações. Refere-se a factos escandalosos de fraude occorridos em Cachoeira, dizendo que o intendente municipal Annibal Loureiro, acompanhado de praças e populares armados, foi para o interior do municipio amordaçar a liberdade eleitoral.

O orador nesse ponto do seu discurso foi advertido pelo presidente da Assembléa, que lhe declarou que o regimento prohibia que encaminhasse a discussão nesse terreno. Respondendo ás observações do presidente, o orador repelliu a accusação da maioria de estar pregando a revolução, accrescentando: "A revolução está sendo provocada pelos usurpadores do poder e pelo proprio dictador, que não se conforma com a sua derrota."

Constantemente aparteado diz o orador que as ameaças vêm do palacio do governo, e prosegue: "Senhores da maioria, sois nesta hora os representantes da dictadura, mandatarios da vontade de um senhor. As vossas cadeiras estão nas mãos do povo e esse povo já bate ás nossas portas trazendo a liberdade, pela mão. Não tememos o sobrecenho carregado do tyranno, não tememos essa caveira de Nero, ainda que ella nos evoque a tradição dos incendios."

Ouvem-se então palmas nas galerias, applausos e protestos no recinto. O presidente, ante o tumulto que se estabelece, ameaça empregar a força para evacuar as galerias. O tumulto continúa até que o deputado Alves Valença pede a palavra para uma explicação. Os animos serenam um pouco. O orador solicita da mesa esclarecimentos sobre a maneira por que interpreta o regimento, não permittindo que se discutam assumptos referentes ao pleito, quando a assembléa está reunida em funcção apuradora.

O presidente responde lendo o artigo do regimento, o que provoca novo tumulto. Proseguindo os trabalhos, tem a palavra o deputado João Neves, defendendo o situacionismo e contestando as accusações sobre a eleição em Cachoeira. Defendeu o sr. Borges de Medeiros e a organização politica do Estado, dizendo que não ha de perpetuar-se.

O deputado Valença requer que se registrem as palavras do representante da maioria sobre essa perpetuidade.

Continuando, o sr. João Neves diz que votos não se conseguem por meio de violencia e sim pela palavra evangelizadora.

— "Como acaba de fazer o sr. Assis Brasil" — aparteia o sr. Arthur Caetano, accrescentando outro representante opposicionista: — Como o sr. Borges de Medeiros não podia fazer."

— "Porque as suas occupações, os seus multiplos affazeres governamentaes não o permittiam" — ouve-se da maioria.

— "Por uma questão de pudor e de moralidade politica elle devia ter abandonado o governo e descido ao contacto popular" — replica o sr. Alves Valença.

Por ultimo falou o sr. Getulio Vargas, presidente da commissão apuradora, que se limitou a dizer que toda a sua acção estava traçada na esphera do regimento.

BURIDAN — DIA 13 —

Uma cidade sem moscas

Todo mundo concorda que a destruição das moscas é medida de grande necessidade; entretanto não se encontrou ainda o meio efficaz para realizal-a.

O Congresso de Hygiene de Indiana, nos Estados Unidos, num aviso recentemente publicado, recommenda o exterminio das moscas. — "Matem, matem as moscas! Não escolham processos. Todos elles servem! O principal, o inadiavel é matal-as!"

Este conselho está reproduzido em todas as paginas do manual publicado.

A cidade de Wilmington, no Arkansas, estava infestada dos repugnantes e perigosos insectos. As autoridades sanitarias empregaram sem proveito, todos os meios possiveis para exterminal-os.

Finalmente foi encontrado o modo: inundaram a cidade de acido pirolignoso. Por quatro vezes foi repetida a operação. Subitamente desappareceram as moscas e com ellas o typho, que fazia grande numero de victimas.

A cidade sem moscas é hoje verdadeiramente excepcional e, todavia, o acido pirolignoso não é o unico remedio de que se póde fazer uso.

Escreve-nos o sr. José Augusto Fonseca:

"Respeitosas saudações. Em o numero de hontem do vosso jornal vem reproduzida e commentada a opinião manifestada pelo digno director da Receita Publica, dr. Abdenago Alves, acerca da arrecadação das rendas da União, muito principalmente no que concerne ao imposto de consumo.

Pela sua alta autoridade e competencia na materia, é digna de toda a attenção a opinião que emittiu, que é de todo verdadeira e procedente.

De facto, não temos necessidade de augmento ou creação de impostos. Os que existem são sufficientes para, em grande parte, fazer face ao *deficit* que nos ameaça no futuro exercicio de 1923.

Para isso é tão sómente necessario que cada um saiba cumprir com o seu dever, que o Poder Legislativo habilite o Executivo com uma lei extinguindo os agentes fiscaes e collectores analphabetos que se contam por centenas em todo o nosso Brasil; que se acabe de uma vez para sempre com a perniciosa intromissão da politicagem na funcção desses serventuarios; que suas nomeações e promoções sejam amparadas unicamente nos seus merecimentos, respeitando-se rigorosamente a lei, para que não se repita o escandaloso e profundamente illegal caso que se passou nas ultimas e recentes nomeações de agentes fiscaes para esta capital, tendo sido nomeados dois funccionarios de Fazenda — Deodoro Pessoa e Luiz Mendes —, com violação absoluta do preceito estabelecido no paragrapho unico do artigo 142, do decreto n. 14.648, de 26 de janeiro de 1921, só porque o primeiro era sobrinho do ex-presidente da Republica e o outro portador de recados e protegido do sr. José Pessoa, parente proximo do sr. Epitacio Pessoa, qualidades unicas que os recommendavam para que a lei levasse um ponta-pé, postergando direitos de terceiros garantidos em toda a sua plenitude, facto esse que está exigindo do actual governo a annullação dessas nomeações, como acaba de fazer pela seguinte Ordem, publicada no vosso jornal de hoje:

"O director geral do Thesouro Nacional recommendou ao delegado fiscal no Rio Grande do Sul, de accordo com o despacho do ministro da Fazenda, que providencie para que o inspector da Alfandega de Uruguayana dispense todos os guardas nomeados com infracção do disposto na lei e decisões do Ministerio da Fazenda e faça novas nomeações que obedeçam rigorosamente aquellas disposições."

Se é que a lei é egual para todos — grandes ou pequenos.

Com a publicação desta, etc."

O CAMBIO

O mercado monetario foi aberto, hoje, em condições estaveis, com o Banco do Brasil sacando a 6 9|16 d. e os estrangeiros a 6 1|2 e 6 17|32 d.

As letras de cobertura eram cotadas de 6 9|16 a 6 5|8 d.

O Banco do Brasil affixou para os vales ouro, por mil réis, o preço de 4$535.

Os negocios conhecidos ao encerrarmos esta noticia eram regulares, ficando o mercado sem modificação de interesse.

Uma festa de confraternização

A entrega da mensagem da Associação de Empregados no Commercio de Lisboa á sua co-irmã do Rio de Janeiro

Foi uma festa brilhante, a que se realizou hontem, no salão nobre da Associação dos Empregados no Commercio do Rio de Janeiro, para o sr. Abbadie de Faria Rosa fazer entrega, á respectiva directoria, da mensagem que lhe enviou a Associação de Soccorros Mutuos de Empregados no Commercio de Lisboa.

A sessão, que esteve muito concorrida, foi presidida pelo sr. Raul Villar, occupando logar na mesa, além do sr. Abbadie de Faria Rosa, os representantes do ministro da Guerra, do Chefe do Estado Maior, do general Gamelin e do Tiro de Guerra e o tenente Edmundo Peixoto, instructor do Tiro da Associação. Iniciados os trabalhos, com palavras da presidencia, que justificou a solennidade, usou da palavra o sr. Abbadie de Faria Rosa que fez a entrega da mensagem, produzindo uma allocução que despertou muitos applausos. Esse documento que vinha encerrado em um artistico album, tendo na capa, trabalhados em ouro, a inscripção e as insignias de Portugal e da Associação dos Empregados no Commercio do Rio de Janeiro, foi lido em seguida pelo sr. Antenor Carvalho, secretario da Associação. Ao terminar a leitura o auditorio o applaudiu com uma vibrante salva de palmas. O sr. Raul Villar, presidente da Associação, agradecendo a preciosa offerta, produziu brilhante discurso.

Em seguida, o instructor dirigiu uma saudação aos novos reservistas, que receberam as suas carteiras das mãos do representante do ministro da Guerra.

Aos que mais se distinguiram foram distribuidos premios valiosos.

Os premiados são os seguintes: cabos Almiro Portella Sobrinho, um binoculo; Alvaro Garcia, um tinteiro de prata; Jayme Borges de Araujo, uma machina photographica; Rubem Vaddington Leal, uma cigarreira de prata; reservista Waldemar Martins Motta, um serviço para fumante; Octavio Couto Rego, uma cigarreira de prata, e Paulo Teixeira, uma caneta de prata.

Após um curto intervallo, durante o qual os convidados se serviram de doces e champagne, tiveram inicio as danças.

Sociedade Central de Architectos

A' Sociedade Central de Architectos, realizará hoje, segunda-feira, uma grande assembléa afim de discutir assumptos de interesses sociaes.

Como parte principal da ordem do dia figura a leitura do parecer sobre o novo codigo de posturas municipaes, que a Sociedade organizou por solicitação da mesa do Conselho Municipal.

Este trabalho, que é bastante desenvolvido, está na secretaria da sociedade, á rua da Quitanda 21, 2° andar, á disposição dos interessados.

A convocação da assembléa está marcada para ás 8 horas da noite.

A FRANÇA DA UNIÃO SAGRADA — VAE DESAPPARECER —

O GOVERNO DE POINCARE' ENCONTRA-SE NUMA SITUAÇÃO POUCO ESTAVEL, EM CONSEQUENCIA DA LUTA PARTIDARIA QUE COMEÇA A TRAVAR-SE NO PARLAMENTO

Paris, novembro.

Nos ultimos dias, o sr. Poincaré tem discursado muito. E esses discursos, sobre assumptos differentes, pronunciados em varios logares, deante de publicos diversos, dão-nos uma impressão de conjunto, assás completa, sobre a politica do ministerio actual e sobre a attitude que estão tomando em face della, o publico e os parlamentares.

Explicando-se deante do Senado sobre a questão das reparações, o presidente do conselho obteve um grande exito. A sua exposição, muito lucida, cheia de firmeza, mas duma firmeza que não exclue a moderação e o bom-senso, valeu-lhe um voto unanime de confiança. A opinião dos senadores não divergiu, exprimindo-se desse modo, da opinião do grande publico que confia no sr. Poincaré, mais do que confiou em quaesquer dos seus predecessores, em tudo quanto diz respeito a discussões relativas á execução do Tratado de Paz.

Na cerimonia de Rethondes, o sr. Poincaré fez na maior parte do seu discurso uma descripção de historia, como é muito do seu habito e, após ter assim minuciosamente descripto as circumstancias em que foi assignado o armisticio, pôz em destaque a lição da guerra, duma maneira feliz.

"A Allemanha, disse elle, tinha violado a neutralidade belga e atacado a França; e, uma vez mais, o nosso paiz, cujas riquezas naturaes foram tantas vezes cobiçadas pelo estrangeiro, no decurso dos seculos, e que parece predestinado, desde a mais remota antiguidade, a defender periodicamente a sua independencia contra as invasões, tinha sido devastado pelo inimigo. Outrora, o mundo assistira, em geral, com indifferença, ás provocações da França, deixando-a só em face dos invasores. Por que é então que, em 1914, elle se impressionou tão vivamente com a nova aggressão de que foi victima este paiz? Por que é que a Inglaterra primeiro, e a India, e os Dominios, o Canadá, a Australia, a União Sul-Africana, por que é que, na Europa, Portugal, a Italia, a Romenia, a Grecia, por que é que, na Asia, o Japão, a China, o Sião, por que é que, na America, a Bolivia, o Brasil, Cuba, o Equador, Guatemala, Haiti, Honduras, Nicaragua, o Panamá, o Perú, o Uruguay, por que é que na Africa, Marrocos, a Argelia, a Tunisia, o Senegal, o Sudão, a Republica da Liberia, por que é que, emfim, a grande Republica dos Estados Unidos, successivamente se erguiam contra a Allemanha e nos traziam, uns a sua cooperação militar, outros o seu concurso moral? E' que a violencia feita quasi simultaneamente pelos imperios do centro á Servia e á Belgica tinha, desde o começo da guerra, revoltado a consciencia de todos os povos civilizados; é que, mais tarde, os incendios, os saques, os massacres de habitantes inoffensivos, o emprego de gazes toxicos, os bombardeamentos de cidades abertas, o torpedeamento de navios de commercio, tinham revelado nos allemães um cego desprezo do direito das gentes; é que, pouco a pouco, a humanidade inteira se sentira ameaçada pelo estranho orgulho duma nação que se imaginava superior a todas as outras e que aspirava ao dominio universal.

Nem as fantasias historicas do antigo kaiser, nem a vã abundancia das publicações sovieticas, nem a falsa sciencia de alguns professores prussianos, conseguirão desfigurar a alta significação que deu á guerra a intervenção de tantos povos. Apezar de todos os esforços que a Allemanha e a Austria-Hungria empregaram para arrastar atrás dellas outras nações, só conseguiram, no mundo inteiro, obter o concurso da Bulgaria, enganada pelo seu soberano, e da Turquia, impellida por um punhado de germanophilos. Vinte e sete potencias viraram-se contra ellas, e, entre essas potencias, aquellas que mais prezam as instituições livres e que em todos os tempos souberam odiar a oppressão. Eu sei que a Allemanha muitas vezes encontrou motivo de vaidade na obrigação em que se viu de lutar só ou quasi só, contra uma tão formidavel colligação. Não deveria antes dizer a si propria, pelo contrario, que na formação dessa liga internacional estava já a mais veemente condemnação da politica imperial? E como não comprehendeu ella logo a lição que lhe dava, num movimento simultaneo, uma tão grande parte do genero humano?"

Quem poderia, em França ou nos paizes alliados, deixar de applaudir essas justas e nobilissimas palavras? E quem poderia, tambem, deixar de prestar homenagem á lealdade que ditou toda a politica franceza nas primeiras phases do actual conflicto do Proximo Oriente, tal como ha dois dias, na tribuna da Camara, o sr. Poincaré a definiu? A grande maioria dos francezes, politicos e não politicos, reconhecem que a politica externa do seu paiz está em boas mãos.

* * *

Quanto á politica interna, porém, o caso é outro. O discurso do presidente do conselho, em resposta ás interpelações que sobre esse assumpto lhe foram feitas, não obteve os applausos de toda a Camara, o que era de prevêr, nem mesmo de toda a maioria, o que é mais significativo e póde ser mais grave. A verdade é que o sr. Poincaré mostrava nessa parte do seu discurso resentir-se do mal estar que se creára em torno delle. Para se sair da empresa difficil, não póde dispensar-se de recorrer a toda a sua habilidade, a todos os recursos da sua dialectica e da sua eloquencia. A ironia, que elle maneja a primor, serviu-lhe em muitos transes difficeis. A Camara sorriu e riu, festejando o espirito vivaz, prompto, subtil e opportuno do chefe do governo. Mas, uma Camara divertida não é, necessariamente, uma Camara convencida ou vencida.

O caso é este: A Camara actual foi eleita, logo a seguir á guerra, no tempo do sr. Clemenceau. Foi a Camara que saiu da União Sagrada, que teve a sua expressão perante as urnas, no Bloco Nacional. Nesse bloco foram admittidos todos os republicanos, desde o sr. Herriot até ao sr. Maurice Barrès. Apenas o sr. Clemenceau entendeu dever excluir delle os monarchicos confessos assim como os communistas e os socialistas, que de resto se teriam excluido a si proprios.

E' com essa Camara que têm governado os governos que succederam ao do sr. Clemenceau. Mas, com a proximidade das novas eleições, o Bloco evidentemente desagrega-se. A' esquerda, o sr. Herriot, embora votando com o governo, "flirta" com os socialistas. A sua viagem a Moscou, tem já, aos olhos de alguns, todo o aspecto de uma manobra eleitoral. O sr. Painlevé arvora o pendão do novo Bloco das Esquerdas e dispõe-se, á frente das suas tropas, a exigir do governo a execução da lei das Congregações. Como é sabido, os monges e as freiras, que regressaram á França, no momento da mobilização, ficaram cá depois da guerra, pensando que os seus serviços nas ambulancias e nos campos da batalha lhes davam direito a uma tacita tolerancia da parte dos poderes publicos. Depois, nas provincias sobretudo, a velha politica partidaria recuperou os seus direitos. Os deputados inquietam-se, sem saber como hão de redigir o seu futuro programma eleitoral e até que ponto e em que sentido o governo apoiará esse programma. Na Camara, o pequeno grupo clemencista agita-se e não esconde as suas ambições de governar, reorganizando ou, por assim dizer, rectificando a maioria actual. Apenas o governo se mantém fiel á sua neutralidade, fiel ao seu programma de politica nacional e de união.

Por mais sympathica que possa ser essa politica, o facto é que ella não póde servir, no pé em que as coisas estão, de plataforma eleitoral. O sr. Poincaré affirmou pertencer á "esquerda republicana". Ora, a maioria que o tem sustentado pertence, em parte muito consideravel, á "direita". Dahi o equivoco que o discurso de ante-hontem não bastou para dissipar. Quando o sr. Barthou deixou de ser ministro para assumir a presidencia da Commissão das Reparações, falou-se de uma modificação ministerial que satisfaria os membros do Bloco mais afastados do sr. Herriot e dos amigos do "maire" de Lyon. Essa modificação consistia na transferencia do sr. Manoury para a pasta da Justiça e na do sr. Maginot para a do Interior. Mas essa modificação não se fez.

Assim, póde-se dizer que é a situação externa que está aguentando o ministerio. Seria talvez perigoso derrubal-o a poucos dias da Conferencia de Lausanne e quando tantas graves questões de interesse nacional estão por resolver. Mas, não é por falta de vontade que muitos membros do Bloco não fazem o necessario para dar ao sr. Poincaré um successor...

* * *

Nesse discurso do sr. Poincaré sobre politica interna, houve uma passagem que, por motivos que os meus leitores portuguezes comprehenderão sem custo, me parece interessante destacar. Foi aquella em que o orador se referiu ás criticas formuladas recentemente em França contra alguns chefes militares. Eis as palavras do presidente do conselho:

"O sr. Mandel atacou tambem os marechaes, e essa passagem do seu discurso fez-me lembrar o titulo infeliz dum artigo recente: "Os marechaes politicos." Não foi apenas o marechal Franchet d'Esperey que serviu de alvo ás suas criticas, a proposito de uma publicação que, de resto, valeu ao marechal Franchet d'Esperey as censuras do governo..."

O socialista Cachin interrompeu: "— O marechal tinha razão condemnando o sr. Clemenceau por ter assassinado a revolução russa."

O sr. Poincaré proseguiu, ripostando: "Não se trata de saber se o marechal Franchet d'Esperey tinha ou não razão naquillo que pensava, mas se elle podia livremente enviar aos jornaes uma carta exprimindo a sua opinião. Julguei, e o sr. ministro da Guerra concordou commigo, que o marechal Franchet d'Esperey tinha ultrapassado os seus direitos."

Quando a uma entrevista attribuida ao marechal Foch a proposito da viagem do sr. Clemenceau, o sr. Poincaré declarou que ella era falsa.

"A honra de todo o nosso exercito, disse o orador, tem sido sempre, tanto na paz como na guerra, de só pensar no seu dever, e hoje, na victoria, de não ter tido um só instante a tentação de abusar dos serviços que prestou. Vi, na acção, os soldados e os chefes. Não houve nenhum que, nos momentos mais difficeis, faltasse ao respeito ao poder civil. Os mais gloriosos mostraram-se sempre tão disciplinados como os mais humildes, e o marechal Foch foi o primeiro a dar o exemplo."

Eu não sei se já contei algures uma phrase muito significativa que se attribue ao marechal Foch. Alguns politicos diziam-lhe um dia não comprehender porque motivo elle obedecera a Clemenceau redigindo, no tempo das negociações de paz, um relatorio que não exprimia precisamente a sua opinião pessoal.

— Se nós, os militares, não obedecessemos, respondeu o marechal, que havia de ser dos senhores e do paiz!

A BATALHA DO AVAHY

A data de hoje recorda um dos grandes triumphos da triplice alliança, na campanha do Paraguay — a batalha do Avahy, reproduzida com tanta verdade pelo pincel de Pedro Americo na tela pertencente á Escola Nacional de Bellas Artes.

Foi um marco decisivo para a victoria essa luta titanica que poz mais uma vez em evidencia o valor dos nossos soldados que pelejaram nos campos do sul.

O CAFE'

O mercado desse producto funccionou hoje desde o inicio dos trabalhos até á hora de nos retirarmos, em posição firme, com regular numero de lotes á venda e alguma procura. Os negocios conhecidos eram orçados em 4.000 saccas, ao preço de 25$900, a arroba pelo typo 7.

Antigos centenarios

A antiguidade offerece numerosos exemplos de homens longevos.

Plinio refere que sob o governo de Vespasiano viviam, só entre os Apeninos e o Pó, mais de 125 centenarios. Destes, dois contavam 125 annos; quatro, 130; quatro, 135 a 137, e 3, 140.

No seculo XVII foi celebre na Inglaterra um pobre aldeão, chamado Thomas Parr, que contraiu o seu ultimo matrimonio depois de haver completado 120 janeiros. Quando attingiu os 150 foi apresentado ao rei Carlos I, que o hospedou principescamente. O bom velhinho estranhou tanto o tratamento, excedeu-se tanto na mesa, que "esticou a canella".

O dinamarquez Drakemberg nasceu em 1626 e morreu em 1773. Viveu, pois, neste valle de lagrimas, a bagatela de 147 annos. Esteve casado 91 annos (a sogra morreu-lhe em plena lua de mel) e passou 15 annos captivo na Turquia.

O inglez Essinghan attingiu quasi a mesma edade e raras vezes se alimentou de carne. O allemão Peter Albracht, todavia, quasi de carne se alimentava e viveu a insignificancia de 123 annos. Na sua juventude foi lavrador e depois carreiro. Quando fez 70 annos tomou parte na guerra silesiana. Casou-se dez annos depois e foi pae de sete filhos. Acabou como o inglez Parr: uma publicação do Archivo prussiano deu a conhecer aquelle caso de maravilhosa longevidade e houve geral desejo de conhecer o velhinho. De toda a parte lhe enviaram vinhos e guloseimas e as guloseimas e os vinhos deram cabo do canastro de Peter Albrecht em poucos dias.

O recenseamento de 1906, realizado nesta capital, apurou varios centenarios. Antes, o mais velho era o africano Abel Corrêa da Silva. Contava 149 annos, era lavrador e residia no morro do Salgueiro. Seguiam-se-lhe Ambrosio de Souza, com 140 annos, viuvo, egualmente lavrador, e Joaquim Gomes Senna, com 132. Este ultimo casou tres vezes e residia na Serra de Maganga.

DE PALANQUE

Com uma enchente quasi á cunha, deu-se hontem a segunda corrida de touros da temporada do centenario, que não foi melhor nem peor que as anteriores desse genero realizadas de ha vinte annos a esta parte em terras de uma *afficion* [illegible]

[illegible]

... de apaz vidaitas é apreciada ... a bandeira dos toureiros, ... as tardes fartas de touros ... perante ... com a perna de ... ao sr. Silva, ...

No Circo Mexicano

Desabou a archibancada, ferindo duas pessoas

Já havia começado o espectaculo no Circo Mexicano, armado em Quintino Bocayuva. O programma variado, attrahira regular numero de espectadores.

Subito, uma das archibancadas ruiu com todos que lá estavam, produzindo ferimentos em varios. Houve panico, confusão.

Restabelecida a calma, duas pessoas se encontravam com ferimentos: o marinheiro Satyro Crispim dos Reis e o menor Arlindo Francisco Ferreira, filho do sr. Antonio Francisco Ferreira.

A Assistencia soccorreu-os.

A policia do 20° districto soube do caso.

TIROS, CORRERIAS, ETC.

Na rua Barroso, em Copacabana, funcciona um "Zunga" com nome de club dançante. Alli, não se sabe por que motivo, travaram-se hontem, houve ali uma baile. As dansas corriam animadas quando um individuo ... disparos ... Houve tiros e correrias.

A policia do 8° districto abriu inquerito sobre o caso.

O ULTIMO "TIRO" DE AFFONSO COELHO

O famoso estellionatario foi assassinado sabbado, em Friburgo, por sua amante

Affonso Coelho

Foi assassinado, ante-hontem, pela manhã, no sitio de sua habitação, em Friburgo, o famoso Affonso Coelho.

A assassina foi sua amante Sylvia Rangel, e, so que se sabe, o [illegible]

[illegible] pensou noutra travessura, já então na Bahia e, menos feliz dessa vez, foi logo agarrado e submettido a novo castigo.

Depois, desappareceu. Ninguem mais o viu; mas era sempre lembrado, e procurado pela policia, logo [illegible]

[illegible] O corpo achava-se no Necroterio para ser autopsiado.

Tres desastres de automovel

Na rua Visconde de Santa Isabel, o operario Adolpho Rocha, com 27 annos, casado, foi apanhado por um automovel, recebendo ferimentos pelo corpo.

A Assistencia soccorreu-o.

A policia do 16° districto abriu inquerito sobre o caso.

Isaura Rodrigues da Motta, solteira, com 21 annos, foi apanhada por um auto quando transitava pela avenida Rio Branco, recebendo contusões em varios pontos do corpo. Medicada pela Assistencia, Isaura recolheu-se á sua residencia, á rua do Lavradio.

O trabalhador João Gomes, embriagado, atravessava o largo da Segunda-feira, quando um automovel colheu-o machucando-o.

A policia fez medicar a victima, abrindo inquerito.

Conflicto em uma "tendinha"

Tres pessoas feridas

A "tendinha" estabelecida á rua Oito de Dezembro n. 44, na estação ... ponto preferido de valentes e desoccupados. ... que a cada ... serio con... freguezes se ... altos e em... sem a ener... pedir o in...

A opportunidade prevista pelo ... afinal, hon...

Alguns dos mãos elementos que frequentam a "tendinha" se desavieram, aggrediram-se á farta, resultando ficarem feridos: Amaro José, residente á rua S. Francisco n. 95, com ferimento no omoplata esquerdo; Rufino Ambrosio Quadros, ... Souza Sobrinho, ... cabeça e con...; Eduardo ... ferida na mão ...

A policia do 18° districto compareceu ao local, prendendo os turbulentos e fazendo com que os feridos fossem medicados na Assistencia.

Um soldado balea um valente

Na Favella

O soldado José de Mello Secundino n. 28, da 3ª companhia, do 1° batalhão da Policia Militar, no morro da Favella, teve um atrito com o nacional João Baptista dos Santos, typo dado a violencias. Disto, Brigram e o policial alvejou-o com dois tiros.

A victima soccorreu Santos, que estava ferido na região lombar ... depois, para a Santa Casa.

A policia do 8° districto abriu inquerito sobre o caso.

NO MUNDO DA TÉLA

NOTAS & NOTICIAS

Alliança dos Exhibidores

E' hoje, ás 3 horas da tarde, que se realiza, na Caixa Beneficente Theatral (theatro Recreio), a grande assembléa da Alliança dos Exhibidores, a qual resolverá a attitude da classe em face da ameaça dos asphyxiantes impostos municipaes e federaes ora em andamento.

Promette revestir-se de excepcional importancia essa reunião, para a qual são convidados todos os proprietarios de cinemas, mesmo os não filiados á sociedade.

* * *

"Parisette"

Communica a empresa do Odeon que, tendo recebido uma grande partida de films que precisam ser lançados, se vê obrigada a exhibir os capitulos de "Parisette", não mais um a um, mas de dois em dois, de amanhã em deante. Assim, no Odeon os que estão seguindo esse trabalho mimoso da Gaumont poderão ver amanhã o 5° capitulo, "A pista", e o 6°, "O avô".

Por esse motivo, o film de luxo da First Circuit, "A verdade sobre os maridos", com o trabalho de May Mc Avoy, que ia entrar em programma hoje, ficou adiado para a proxima quinta-feira.

* * *

"Pae dos orphãos", no Avenida

Assim se intitula o encantador film que o cinema Avenida nos apresenta hoje. "Pae dos orphãos" tem a interpretação brilhante de Thomas Meighan e Leatrice Joy. E' um film cheio de espirito e originalissimo. Um moço millionario, em vesperas de casamento, tem de tomar conta de cinco creanças, filhas dum intimo amigo seu que acabava de fallecer. Essas creanças quasi o põem doido com as suas traquinices, mas elle fica-lhes devendo o reconhecimento de que a noiva que lhe destinavam não era a mulher que lhe poderia dar felicidade.

Hoje, o cinema Avenida dá-nos pela ultima vez o formoso film "Esposa martyr", que tanto agrado tem obtido nestes ultimos dias. Na quinta-feira teremos "Tragico transe", com Agnes Ayres.

* * *

Duas mulheres escreveram o ultimo film de Bebé Daniels

"Senhorita Nullidade", o mais recente film da endiabrada Bebé Daniels, e que por signal já hoje veremos na téla do Parisiense, foi escripto por duas conhecidas escriptoras de films da America do Norte: Grace Drew e Katherew Pinkerton.

A primeira, antes de dedicar-se á litteratura, foi uma notavel soprano lyrica da Opera yankee; a outra sem- [illegible]

[illegible] minada por uma febril actividade, impellida por uma audacia sem limites. Naquelle tempo deram-se tragedias sangrentas, historias tenebrosas que ficaram desconhecidas; a ambição enlouquecia a multidão cosmopolita e nas tabernas da fronteira mexicana jogava-se com cartuchos de ouro em pó. O film é um reflexo admiravel dessa época agitada e inquieta e possue um desdobramento impressionante e imprevisto.

* * *

"Frederico, o rei" — As ultimas exhibições, hoje, no cinema Central

O cinema Central annuncia para hoje, as ultimas exhibições de "Frederico, o rei", o film que tem batido o record das enchentes nestes ultimos tempos. Os admiradores de "bons films" não devem perder o ensejo de ver ainda hoje esta bella obra prima, uma superproducção de um luxo e de uma encenação como ainda não foi apresentada outra. Além deste film, o Central apresenta um bello programma no seu palco, em que trabalham os famosos artistas: "The Great Carelli", excentrico musical, as Irmãs Fatima, bailarinas cantantes, e o tenor Pietro Navia, do Theatro Municipal. As sessões de hoje com palco são as seguintes: matinée chic ás 4.30 e duas sessões chics ás 8 horas e 10 horas da noite.

* * *

"A justiça dos homens" e "Mão olhado", amanhã, no Central

O cinema Central inicia amanhã a semana com um programma excepcional, com dois films de grande successo. O primeiro é a bella producção Hodkinson, "A justiça dos homens", em que a galante estrella Claire Adams tem um dos principaes papeis; o segundo é "O mão olhado", quatro actos relatando-nos novas aventuras, ainda mais sensacionaes e empolgantes, do que as já exhibidas. No palco: The Great Carelli e Irmãs Fatima.

* * *

"Esposas ingenuas"

Está marcada definitivamente para a proxima quarta-feira, 13, a primeira exhibição do film "Esposas ingenuas" no cinema Central. Dada a anciedade com que é esperado este film, é certo que este querido cinema da Avenida vae manter os seus salões repletos desde a primeira até á ultima sessão, tanto mais que "Esposas ingenuas" vae ser passado no Central a preços populares. Todos aquelles que deixaram de ver este film quando exhibido ha tempo, devido ao elevado preço das entradas, terão assim ensejo de vel-o agora aos preços de cinema, embora a empresa Pinfildi o tenha adquirido a peso de ouro.

* * *

Max Linder no Pathé

Começou a ser exhibido hoje no cinema Pathé o ultimo film posado pelo famoso actor comico Max Linder — "Seja minha mulher". São cinco actos cheios de scenas burlescas, de situações criticas, de incidentes engraçados, em que toma parte uma pleiade de artistas que formam e mais interessante dos conjuntos.

O Max Linder representa um marido que se julga ludibriado, desdenhado pela propria esposa. Precisa indagar quaes as causas que determinam tal desdita; e, qual não é a sua surpresa, quando encontra a sua cara metade aos beijos com um gorducho velhote, cuja cara elle nunca vira e não sabe como foi parar na sua residencia para macular-lhe o lar, até então puro e honesto. O infeliz não resiste ao golpe e pretende suicidar-se, mas antes de recorrer á extrema medida de abandonar este mundo ... cheio de encantos e attractivos, implora a intervenção da sogra.

Antes não o tivesse nunca feito! Como aliás era de esperar, a sogra applica-lhe inexoravel castigo.

Restava ao desditoso marido ... jado o unico recurso, já que não tivera coragem para matar-se: o divorcio. Tornava-se necessario o flagrante e não faltou quem se prestasse ao terrivel papel de espião.

Fechado num quarto escuro e quente como uma fornalha, esperava o momento opportuno da constatação do delicto, mas tantos eram os soffrimentos que devia supportar naquelle forno crematorio, que, compromettendo a sua situação, é obrigado a fugir em desalinho.

Pobre marido!... Pobre Max Linder que faz o difficil papel de marido!... E' digno de compaixão e ao mesmo tempo deve ser admirado, porque no desempenho do personagem desenvolve uma verve, fal-o com tanta graça e com tanta perfeição, que desperta o riso, a gargalhada e admiração do publico.

"Seja minha mulher" é uma producção inedita americana que merece ser vista e apreciada mais de uma vez.

* * *

"Omnia vincit amor", no Palais

Hoje, a linda artista que é a baroneza Tea fará a sua rentrée no Cine Palais com "Omnia vincit amor", um commovente drama.

* * *

O nú artistico, em mais um film lindo

O nú perfeito agrada sempre, e por isso os films em que ha a exhibição de corpos bem feitos agradam sempre. E' o que vae acontecer com o trabalho de arte "Os meus sonhos de creança", em que essa mulher esculptural é Andrey Munson, e que o Iris ... começar a apresentar no seu programma de hoje.

Estamos certos de que esse film, ... como os demais que formam o grande programma do Iris, levarão áquella casa preferida da rua da Carioca as enchentes que estamos acostumados a ver ali.

O banquete ao dr. Garfield d'Almeida

Realizou-se sabbado, ás 8 horas da noite, no restaurante Assyrio, o banquete que um grupo de admiradores, amigos e collegas do professor Garfield de Almeida lhe offereceram em demonstração de regosijo e de apreço pela sua recente nomeação para director do Hospital de São Francisco de Assis, creado pelo Departamento da Saude Publica. Para o banquete, foi preparada uma grande mesa em forma de U, ornamentada de flôres naturaes. O banquete foi presidido pelo professor Miguel Couto, presidente da Academia Nacional de Medicina, tendo á sua esquerda o professor. Tomaram parte no banquete, além do professor Rocha Faria, o desembargador Ataulpho de Paiva, presidente da Liga Brasileira contra a tuberculose, os drs. Ed. Rabello, Carlos Seidl, Parreiras Horta, Belmiro Valverde, H. Roxo, Roquette Pinto, Julio Novaes, João Marinho, dra. Aida de Assis, Pacheco Leão, Rodolpho Josetti e muitos outros luminares da sciencia e da jurisprudencia. Foi servido excellente menu, executando a orchestra do Assyrio escolhido programma.

Terminado o banquete, usou da palavra o dr. Mazzini Bueno, que exaltou os meritos profissionaes do dr. Garfield de Almeida e offereceu o banquete. O homenageado, que falou a seguir, agradeceu as honrosas palavras do orador da commissão, alludiu aos seus serviços a diversos departamentos de assistencia publica, dizendo ter agido sempre de accordo com os grandes mestres, entre os quaes os professores Miguel Couto e Rocha Faria, e terminou agradecendo a homenagem dos seus amigos, assegurando que procuraria sempre corresponder á confiança com que era distinguido.

O jury vae indo como Deus é servido

O tribunal popular vae-se arrastando como Deus é servido, ou seja, a passos de jabuty decrepito.

Até agora, desde dias installados os trabalhos deste mez, ainda não foi possivel fazer-se um julgamento.

Umas vezes, os réos pedem adiamento, porque os seus advogados não se dignam de comparecer, outras, os jurados não comparecem, porque o tempo está muito quente e... põem-se ao fresco.

Por isso, o presidente dr. Campos Tourinho, teve mais uma vez de levantar a sessão e convocar os juizes de facto para segunda-feira, ás horas do costume.

E vae assim o jury, até Deus, já aborrecido de ser brasileiro, não mandar o contrario...

Os successos de julho

Proseguiu hoje o summario de culpa

Proseguiu hoje, na 1ª vara federal, o summario de culpa dos civis envolvidos nos successos de julho.

A' hora em que encerramos esta pagina estava sendo ouvido o denunciado Arnaldo Varella, chauffeur.

PELO ENSINO PROFISSIONAL

Uma manifestação de carinho

... directoria da Escola Rivadavia Corrêa offerecido um almoço de despedida ás suas companheiras de trabalho, para entrarem em gozo de férias, foi surprehendida por uma carinhosa manifestação de apreço por parte das mesmas, que entre expansões de alegria sincera, mostraram o quanto póde uma convivencia de 10 mezes de trabalho.

Em nome das companheiras falou a professora do curso primario da mesma escola, que proferiu cheia de emoção a saudação seguinte:

"D. Benevenuta: Estas palavras descoloridas e ligeiras, escriptas no atropelo dos ultimos trabalhos foram suggeridas por todas nós, do Curso Primario, na necessidade de que sentisseis bater o nosso coração alegre e agradecido na despedida deste anno.

A vida, a côr e o brilho que, por acaso, irradiem destas palavras não são mais de que um reflexo do sentimento e da confiança que de minhas collegas recebi.

Junto, sem vacillar á esta manifestação, pela consciencia do quanto sois querida, o nome de todas as funccionarias desta casa e é assim que unisonas as nossas vozes formulam um grande voto pela vossa felicidade.

Não são estas phrases um brinde protocollar mas, simplesmente, uma expansão incontida de protesto da nossa amizade e do nosso respeito.

Amizade e respeito — as duas phrases e os dois elementos que por vossa compleição moral fazem a divisa da vossa pessoa administrativa.

O vosso caracter ao mesmo tempo austero e amigo é o organismo são desta escola.

Nenhuma agremiação se eleva, nenhum trabalho frutifica sem a bôa e efficiente orientação dos que lhe dirigem internamente, sentindo de mais perto as suas pulsações... e, aqui, a vossa acção é o mais alta expressão de uma intelligencia util que se impõe.

Maternalmente esta casa tem os seus sustentaculos no governo; já hoje, porém, devido ao nivel a que a vossa orientação a elevou ella se fez a elle necessaria como um mostruario digno do seu zelo e do seu empenho pelo feliz destino da familia no Brasil.

Se o espirito dirigente desenvolve o nucleo do trabalho que lhe foi confiado, é certo que maior numero de auxiliares requer; e, por isto, quantos para aqui venham em vós devem ver a nascente desta fonte.

Esta escola é um grande monumento em que o passado, o presente e o futuro se congraçam.

O passado, em nomes illustres agasalhando no trabalho nobilitante as suas glorias; o presente, nesta sementeira onde as aves trinam e as aguas murmuram em mananciaes; o futuro, no fruto sazonado de amanhã, no pomo de ouro do trabalho, nas intelligencias despertadas pelo ensino, nas aptidões desenvolvidas, em fim, neste milagre das escolas.

Essas creanças não têm como nós a amplitude das palavras para agradecer, mas em cada um desses corações, felizes ou desditosos, acreditae como nós acreditamos, a vossa figura levantar-se-á, bem no fundo, brandamente, suavemente, no recurso que encontrarem para dias amargos ou na gratidão dos dias felizes;... levantar-se-á, sim, porque o coração não deixa nunca enterrado o grão do bem que se lhe atira...

E, é assim que viveis em nossa alma agradecida, vós o forte sustentaculo deste tecto que é o tecto de nossa felicidade e a fonte onde vimos buscar a alegria e o conforto para o lar e para a vida...

Assim recebei, envolto em sincero agradecimento, o nosso adeus deste anno."

Tribunal de Contas

Resoluções das Camaras Reunidas tomadas na sessão de hontem

O Tribunal de Contas, em sessão de sabbado das camaras, resolveu o seguinte:

Ordenar o registro da transferencia para o corrente exercicio da importancia de 29.969:840$000, do credito destinado á construcção do primeiro trecho de cáes na ilha do Governador, para a zona franca do porto do Rio de Janeiro; ordenar o registro do credito de 9.386:000$, para pagamento á Companhia Nacional de Navegação Costeira, que deverá amortizar esse auxilio com o desconto de 6 °|° a 24 °|° sobre o valor das obras que fizer para o governo; ordenar seja annotada a rescisão do contrato celebrado entre o Ministerio da Agricultura e Paulo Ganns para servir como lente de chimica organica na Escola Superior de Agricultura e Medicina Veterinaria; ordenar o registro do contrato celebrado entre o Ministerio da Viação e d. Helena da Conceição Espindola Santos, para arrendamento do predio em que funcciona a agencia dos Correios, á rua Frei Caneca n. 17; entre o mesmo Ministerio e Siqueira Campos & Cia. e outros, para fornecimentos de diversos materiaes á Central do Brasil; ordenar o registro dos adeantamentos: de 5:000$000 ao almoxarife da Escola Wenceslau Braz, Ricardo Augusto de Barros; de 3:000$000 ao dr. Raul de Almeida Magalhães, director do Hospital D. Pedro II; e de 3:000$000 ao ajudante de 1ª classe da Directoria do Serviço de Inspecção e Fomento Agricola, Alberto Avares Pimenta, para despesas a cargo dos mesmos; recusar registro ao credito de 12.009:007$914, papel, destinado ao pagamento do augmento de vencimentos, salarios jornaes diarios ou mensalidades, da actual lei da Despesa, para o Ministerio da Fazenda, sendo essa recusa por ter sido o credito aberto como supplementar, quando o deve ser com denominação.

LUXIODIUM (Gottas e ampôlas) — O maior tonico á base de iodo, em combinação com phosphoro organico. (29)

NA EXPOSIÇÃO

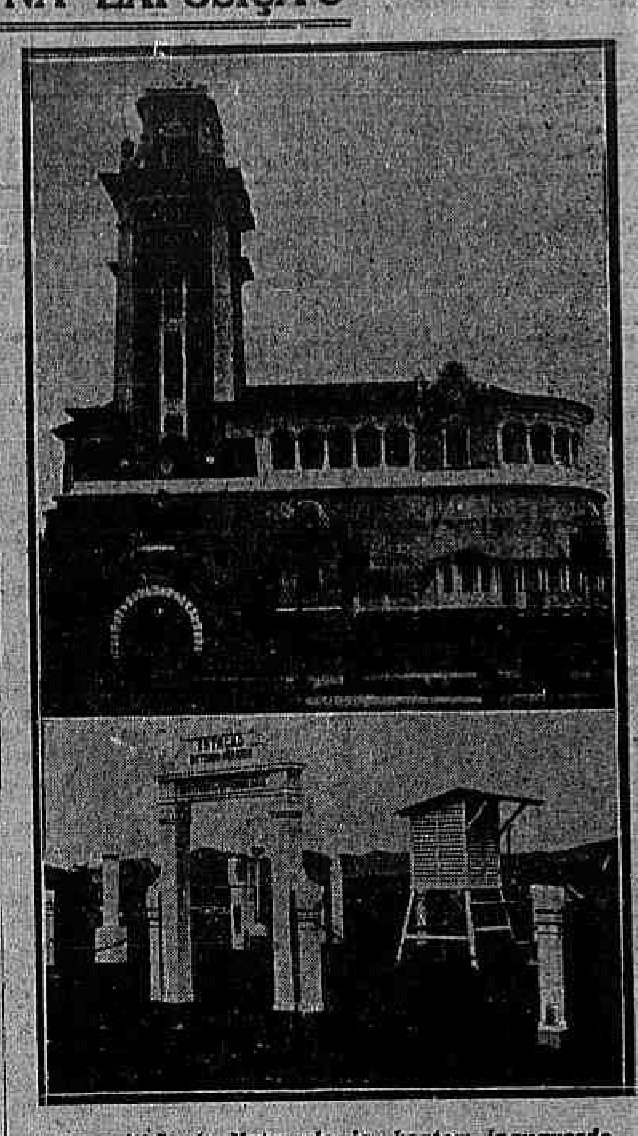

O pavilhão de Metereologia, hontem inaugurado

Assumptos portuguezes

OBRA DE ASSISTENCIA AOS PORTUGUEZES DESAMPARADOS

Na séde social da Instituição, á rua de S. Pedro, 77, reuniram-se segunda-feira passada, os directores da "Obra de Assistencia aos Portuguezes Desamparados", para tomar conhecimento do movimento geral que se seguiu á ultima sessão, e para tratar de outros assumptos attinentes ao interesse da instituição. Subiu a 190 o numero de pessoas que, nessa occasião, tiveram os seus nomes inscriptos como socios, da "Obra", remontando assim a 9.525 a somma total dos associados.

Como objecto de expediente, a directoria teve conhecimento de avultado numero de pedidos de soccorros monetarios, pedidos a que aliás não póde satisfazer por não se enquadrarem no espirito dos seus Estatutos os auxilios em dinheiro. Em compensação, deu despacho favoravel a varios requerimentos de repatriação, orientada sempre pelos pareceres da commissão de syndicancia e pelo veredicto formulado por medico de inteira confiança da instituição. Foram estas as pessoas cuja repatriação foi então sanccionada: Maria Clara da Conceição e seus dois filhos; Manoel Marques Dias; Maria Augusta da Conceição e sua filha; Manoel Xavier Manoel; José Lourenço, sua mulher e tres filhos.

Além destes, foram ainda ventilados outros assumptos, concernentes ao bem immediato da benemerita instituição que se vem reaffirmando tão victoriosamente.

CENTRO MADEIRENSE

Em assembléa geral, realizada a 9 de outubro ultimo, foram eleitos e empossados, para dirigir os destinos deste centro, os seguintes srs.:

Directoria — Alfredo Trindade Faria, presidente; Manoel Hygino F. Souza, vice-presidente; João Fabricio Rodrigues, 1° secretario; Alfredo Teixeira Gomes, 2° secretario; Leonidio Gomes, 1° thesoureiro; Vasco C. Mellim, 2° thesoureiro; Antonio Corrêa Callas, 1° procurador; José de Abreu de Souza, 2° procurador; L. Moura, 1° bibliothecario; Cesar Ferreira de Souza, 2° bibliothecario.

Conselho fiscal — Antonio de Noronha, presidente; José Vieira Rodrigues, vogal; Joaquim Gomes Junior, vogal; Luiz Camacho, vogal; Antonio Paulo Gomes, vogal.

Commissão de syndicancia — Leonardo Corrêa de Azevedo, Julio dos Passos Raggio, Annibal G. Farinha.

Mesa da assembléa geral — Conselheiro Camello Lamprula, presidente; Luiz Augusto Acioly, 1° secretario; Joaquim Alberto de Souza Raggio, 2° secretario.

Deu um esbarro, recebeu um tiro

NO ENGENHO DE DENTRO

Na rua Commendador Teixeira de Azevedo, esquina de Abolição, no Engenho de Dentro, hoje, pela manhã houve uma scena de sangue. Motivou-a um nada, um caso de nenhuma importancia, que revela bem o instincto mão do seu autor.

Ali encontraram-se Francisco da Silva Pontes e André de tal, esbarrando-se accidentalmente. André levava á mão um vidro de loção barata, que caiu, quebrando-se.

Só por isso, elle sacou do revólver e fez varios disparos contra Pontes. Um dos projectis foi alcançar o peito do alvejado.

Praticado o crime, André fugiu, tomando rumo ignorado.

A policia fez soccorrer a victima e abriu inquerito.

TRATAR-SE-A' DE CRIME!

A morte de um homem em Santa Cruz

Manoel de tal, de nacionalidade portugueza, trabalhador de um dos postos de prophylaxia, do Estado do Rio, procurou, hoje, pela manhã, o commissario Antonio Silveira, de dia á delegacia do 27° districto, a quem pediu que lhe fornecesse guia para a internação de Martins Henrique, brasileiro, tambem trabalhador, no Hospital de Alienados, visto o mesmo estar atacado das faculdades mentaes.

O commissario quiz ver o enfermo, tendo para isso ido á estação, onde encontrou Henrique morto.

Junto ao cadaver achava-se Aurelliano dos Santos, que contou ter para alli ajudado a conduzir o louco, vindo este a fallecer.

Contara-lhe Manoel de tal, em casa de quem estivera hospedado o doente, que Henrique batera furiosamente com a cabeça de encontro ás paredes, motivo porque ficou no estado em que se achava — com os olhos cheios de sangue e ferimentos pelo rosto.

Desconfiando tratar-se de um crime, tanto mais que Manoel não apparecera na estação como fôra combinado, a autoridade fez remover o cadaver para o Necroterio de Santa Cruz, requisitando um medico do Gabinete Medico Legal, afim de proceder ao necessario exame.

Soube a policia que Manoel de tal, o supposto criminoso, fugiu para Itaguahy.

Na Exposição Internacional

O BAILE INFANTIL DA NOITE DE 24

O baile infantil a realizar-se no dia 24, vespera de Natal, no Palacio das Festas da Exposição Internacional, pela sua originalidade alcançará um successo extraordinario.

Dentro de alguns dias serão expostas numa vitrine de importante casa commercial, em lindos desenhos, figuras vestidas a moda de 1822, que servirão de modelo para as creanças que forem a caracter áquelle memoravel baile. No Theatro Lyrico, será aberta terça-feira proxima, a inscripção para os meninos e meninas que desejarem tomar parte no grandioso acto variado.

MARINA MOURA

Assistimos, hontem, á tarde, no salão nobre do Instituto Nacional de Musica, á audição da minuscula pianista Marina Moura, de quem o leitor já teve noticia ha cerca de um anno, quando ella, numa festa de caridade, patenteou suas aptidões para o cultivo do piano.

A pequena Maria executou um programma de 12 peças, merecendo calorosos applausos do auditorio, o qual, apreciando a decidida vocação dessa vivaz creaturinha, não podia deixar de notar o pesado encargo que lhe impuzeram para ella executar de ouvido, coisas de que não póde, absolutamente, ter a minima comprehensão.

O que, pois, sinceramente desejamos é que a futura rival de Guiomar Novaes seja poupada a inuteis exhibições e entregue á boa aprendizagem, ganho, com o tempo, o gradual desenvolvimento de suas prendas promissoras.

CENTRAL DO BRASIL

Ouvimos que vão ser dispensados os extranumerarios technicos e dos escriptorios das diversas divisões. Serão tambem dispensados os que estão em commissões diversas, logares estes que serão occupados pelos engenheiros addidos.

Tambem os funccionarios que estão commissionados no Ministerio da Viação vão receber ordem para se apresentar na estrada, evitando-se deste modo o sacrificio dos demais empregados com o augmento de serviço.

A medida, ao que consta, não se estenderá aos praticantes de conferente, telegraphistas, conductores de trem e bagageiros, por serem estes empregados necessarios para a fiscalização da renda.

—:— Por abandono de emprego, foram dispensados os seguintes funccionarios: Carlos Werneck France Genefre, escrevente da 1ª divisão; Sidnew Resborges Soares, praticante de escripta da 4ª divisão; Antonio Pinto de Paula, guarda-chave de 3ª classe, da estação de Herculano Penna; e Paulino de Souza Lima, foguista de 2ª classe do Deposito de Entre Rios.

—:— A bem da disciplina, foram demittidos os trabalhadores da 11ª turma ordinaria da 1ª residencia da Linha Auxiliar: Luiz Francisco e Esmeraldino José Antonio, e o primeiro extranumerario e o segundo effectivo.

—:— Acham-se em reparação nas officinas do Engenho de Dentro, desde o dia 19 a 26 do mez passado, 630 carros de varias series. Na mesma semana foram reparados 27 carros diversos.

—:— O dr. Assis Ribeiro, subdirector da 4ª divisão, agradeceu pessoalmente as referencias feitas á sua administração na Central do Brasil, pelo *Correio da Manhã*.

S. s. esteve na sala de imprensa, onde agradeceu as manifestações que recebeu dos jornalistas que ali trabalham ao assumir o seu novo cargo.

Noticias de Nictheroy

CONSEQUENCIA DE UMA IRREFLEXÃO

Morreu quando tomava banho de mar

Hontem, á tarde, em Nictheroy, como de habito, Alcindo Meirelles, de 13 annos, filho do sr. Antonio Meirelles, conhecido negociante, proprietario do Hotel Paris, naquella cidade, ao se banhar na praia da rua Visconde do Rio Branco, junto á antiga ponte da Companhia Cantareira, morreu subitamente após um mergulho que dera.

Foi verificado pelo medico official, tratar-se de uma congestão cerebral, pois o menor estava em trabalhos de digestão, quando levado pelo calor do dia, resolveu atirar-se ao mar, para brincar.

Com permissão do sub-delegado do 1° districto, capitão Sá Carvalho, o cadaver do menor foi transportado para a casa de sua familia, á rua Visconde de Itaborahy, n. 480, de onde será hoje transportado para o cemiterio de Maruhy.

O menino Alcindo cursava o Collegio Brasil, estando presentemente em exames preparatorios.

THEATROS

NOTAS & NOTICIAS

"A MENINA DO CHOCOLATE", NO PALACIO — Sob o titulo de *Bewieniñe*, em junho deste anno, a companhia Bertini Gioana levou á scena, no Lyrico, a conhecida peça de Gavault "A menina do chocolate", com musica do maestro Schinelli.

Reintegrada no titulo originario da comedia que, por Aura Abranches, ultrapassou o centenario, ha annos, no Recreio, a mesma companhia Bertini Gioana reproduziu-a no Palacio Theatro ante-hontem.

O exito foi identico ao que registámos na primeira edição: excellente.

Pina Gioana na protagonista dolçurosa e travessa, Italo Bertini no espirituoso Paulo Normand, o tenor Baldo Innocenti no apaixonado Feliciano e Tina Aleardi na galante Rosetta, representaram e cantaram a opereta com alto comprazimento do publico, o qual, apezar da noite chuvosa, occupava, quasi completamente, as localidades do theatro.

—:—

O ADEUS DE LUCINDA SIMÕES — A noite de 20 do corrente ficará memoravel no annaes do theatro luso-brasileiro. Lucinda Simões, a extraordinaria actriz que durante cincoenta annos encheu de luz, a luz maravilhosa do seu talento creador, a arte dramatica de Portugal e do Brasil, ao despedir-se para sempre da nossa patria, despede-se tambem da scena onde tantos triumphos conquistou, onde realizou tanta belleza, onde fica immortalizado o seu nome de artista inimitavel.

Para essa noite, está sendo organizado um esplendido programma como cumpre.

Lucinda e Ferreira de Souza representarão a "Manhã de sol"; Lucilia e Brunilde Caruson, as "Rosas de todo o anno" e em scena aberta serão glorificadas Lucinda Simões e Apolonia Pinto, as duas mais gloriosas reliquias da arte dramatica de Portugal e do Brasil, proferindo discursos varios oradores e seguindo-se um acto variado em que tomarão parte os principaes artistas brasileiros e portuguezes agora no Rio de Janeiro.

—:—

FESTA DE ITALO BERTINI — Realiza a sua festa artistica, depois de amanhã, no Palacio Theatro o sympathico actor Italo Bertini que se despede nessa noite da sua primeira temporada do Brasil como emprezario. Por esse motivo, Bertini que offerecerá a sua ultima festa de actor contratado aos criticos theatraes do Rio em 1919, resolveu offerecer esta agora, analogamente aos criticos, entre os quaes conta sinceras amizades e provada admiração. O programma dessa festa compõe-se dos segundos actos das operetas: "A casa das tres meninas"; "Acqua cheta"; "Princeza das Czardas". Consta que além disso Bertini prepara uma surpreza de collaboração com um dos mais notaveis artistas brasileiros e que recitará um monologo comico e outro dramatico.

—:—

"MAR ALTO", EM FESTIVAL DO ACTOR ERICO BRAGA — Recrudesce o enthusiasmo nos meios artisticos e intellectuaes, pela recita que se realiza no Lyrico, na proxima sexta-feira, 15, com a primeira representação da peça em 3 actos "Mar alto", original do escriptor portuguez Antonio Ferro.

A impressão que a leitura causou na imprensa, foi a melhor possivel, sendo considerada "Mar alto", como a ultima expressão da moderna dramaturgia. Sabemos que nesta peça tem Lucilia Simões, a grande actriz, um dos seus maiores trabalhos, porventura o mais empolgante dos ultimos tempos. Outro papel de responsabilidade está confiado a Erico Braga, o querido artista que o publico do Rio se habituou a admirar.

—:—

NOSSO THEATRO NO ESTRANGEIRO — Os jornaes chegados do Rio da Prata dão noticia do extraordinario exito que obteve em Buenos Aires a comedia "Eu arranjo tudo", de Claudio de Souza, ainda no cartaz do Theatro "Buenos Aires" e trazem gravuras com as principaes scenas da peça, com elogios unanimes á producção do autor patricio. "La Prensa" classifica-a "como uma comedia alegre com interessante observação de caracteres, e de ambientes, scenas combinadas com pericia que não caem em monotonia, graças a sua prudente disposição, e uma linguagem pura, sem escabrosidades, o que torna a peça um estimado exemplar da litteratura scenica brasileira. Diz "La Razon" que é "um typo de obra para auditorio distincto, e que seu autor construiu tres actos risonhos, movimentados, nos quaes a satyra aos costumes conjuga-se com a comicidade das situações". Elogia a interpretação, destacando o trabalho do actor De Rosas, brilhante galã comico, e da actriz Rivera, e demais interpretes do original brasileiro, cuja traducção do joven diplomata e escriptor argentino Juan Carlos Crotta é vivamente festejada. São da "Montaña", as seguintes linhas: "E' a primeira obra brasileira que se representa em nossa scena, e isto, accrescido do prestigio de que goza o nome de seu autor como homem de letras, despertou grande curiosidade, de modo que o theatro "Buenos Aires" se encheu, e o publico achou motivo de incessante regosijo com as hilariantes situações e "chispazos" de fina graça que em *Yo lo arreglo todo* são materia que superabunda. O publico recebeu a comedia com grandes mostras de sympathia obrigando o actor De Rosas a pronunciar algumas phrases de agradecimento. A "Ultima Hora" diz que "Claudio de Souza observou o ambiente que pinta, e deu-lhe forma ruidosa, desenvolvendo interessante e fina satyra, com um final interessante por seu imprevisto, e que fecha com uma pincelada de serenidade o fundo de nervosidade que domina toda a peça". Todos os demais jornaes referem-se no mesmo tom elogioso ao original brasileiro.

—:—

A ESTRE'A DA COMPANHIA OTTILIA AMORIM — Está definitivamente marcada para quinta-feira a estréa, no Recreio, da companhia Ottilia Amorim, que além de Ottilia, indiscutivelmente a primeira das nossas estrellas de revista, reune artistas optimos para o genero, como Antonia Denegri, João de Deus, João Martins, José Loureiro e Renée Bell. Como se sabe, a estréa se fará com a revista da parceria nacional, "Meu bem, não chora!", um dos trabalhos mais felizes de Carlos Bittencourt e Cardoso de Menezes, cheio de graça, com abundantes numeros de musica saltitante e que sobe á scena com deslumbrante montagem. Os papeis assentam todos, perfeitamente, nos interpretes. Ottilia tem varias que vão causar enthusiasmo e interessantes bailados com Pedro Dias; João Martins está destinado a trazer a assistencia em permanente riso, pois faz com graça irresistivel o Conselheiro XX, que todos conhecem e apreciam.

—:—

CASA DOS ARTISTAS — Em visita ao illustre esculptor Rodolpho Bernadelli, alguns directores da Casa dos Artistas ouviram do mesmo a confirmação de que o medalhão que existia na estatua de João Caetano era o deste saudoso actor e não o do Vasques, que, entretanto muito contribuiu, quasi mesmo que sósinho, para a erecção daquella estatua. Achava justa a homenagem a este actor, mas, quanto á collocação do seu medalhão no logar em que foi feita, dava a entender que a figura que encimava a dita estatua era a do proprio Vasques. Era de conveniencia que se collocasse a plaquette deste actor em outra face. O distincto esculptor offereceu á Casa dos Artistas um medalhão em gesso do saudoso João Caetano, para ser posto no devido logar. A directoria desta instituição deliberou levar a effeito essa rectificação, o mais breve possivel.

—Submetteu-se a tratamento, com applicações de Raios G. ás expensas da Casa dos Artistas, o illusionista The Great Michelic.

—A actriz Berthe Celestine Hauptmann acaba de solicitar internação no Retiro dos Artistas, tendo sido immediatamente attendida.

—:—

AS ULTIMAS DE SURPREZAS DA EXPOSIÇÃO — Despede-se amanhã do cartaz do Carlos Gomes a vaudeville de Gastão Tojeiro — "Surpresas da exposição", que tanto successo alcançou ali durante quarenta representações consecutivas. Depois de amanhã subirá, no sympathico theatrinho da praça Tiradentes, a peça de Serra Pinto e Luiz Drummond — "Troca de senhoras", que se destina, tambem, a um longo successo.

—:—

COMPANHIA GARRIDO — Duas vezes subirá á scena, hoje, no cine theatro America, a engraçada burleta "Luar de Paquetá", que, com extraordinario successo a companhia Garrido está representando naquelle elegante e confortavel casa de diversões. Tanto na vesperal como nas duas sessões da noite, Aida Garrido, a nossa mais completa actriz do genero popular, fará vibrar os espectadores do America, com a sua "verve" inesgotavel.

—:—

A NOVA PEÇA DO S. JOSE' — Realiza-se hoje a primeira matinée com a nova peça do S. José, "Lá vae bala!...", dos srs. Rego Barros e J. Praxedes. E' certo encher-se hoje o confortavel theatrinho da Empresa Paschoal Segreto, nas tres sessões, que ali se realizam.

—:—

UMA FESTA SYMPATHICA — No Club Gymnastico Portuguez realiza-se a 18 do corrente, um festival digno de toda sympathia. E' promovido pelo actor J. Silveira em favor da viuva e filhos do popularissimo Brandão. O programma está sendo organizado com carinho.

—:—

O SUCCESSO D'"O BEZERRO DE OURO", NO TRIANON — A comedia de Heitor Modesto agradou, como se esperava, no Trianon. E agrada por muitos motivos. Agrada pela peça, agrada pelo desempenho, pela montagem, por tudo emfim. ... de Almeida, Jayme Costa, ... Pinto, Attila de Moraes, ... Placida Ferreira e ... todos os artistas ... grafico trabalho.

NOTAS SOCIAES

NATALICIOS

Fazem annos hoje:

— d. Damasia Pimentel;

— d. Julieta Clarisse de Oliveira Brandão, mãe do sr. Alberto Brandão;

— a senhorita Amelia Chastenet Thompson, filha do sr. J. M. Thompson, do Lloyd Brasileiro;

— o dr. Mario Tavares, secretario da navegação do Lloyd Brasileiro;

— o menino Claudionor, filho do sr. Deodoro de Abreu;

— a senhorita Zilda da Cunha;

— o menino Fernando, filho do dr. Dario Tito Castello Branco;

— a senhorita Dalcina Sodré de Miranda.

CASAMENTOS

Realiza-se hoje a cerimonia matrimonial da senhorita Luiza Gomes de Mattos, com o sr. Florencio de Abreu Schilling, funccionario da Companhia Expresso Federal (Departamento de Navegação).

A cerimonia civil será realizada, ás 3 horas, na residencia dos paes da noiva: sra. d. Amelia Campos de Mattos e do sr. Henrique Gomes de Mattos, do Credit Foncier, á rua Real Grandeza, 169. Servirão de padrinhos por parte da noiva na referida cerimonia o sr. João Mattos, do commercio desta praça e irmão da noiva, e a senhorita Savina, Schilling, irmã do noivo.

Na mesma cerimonia por parte do noivo servirão de padrinhos: o sr. Marcilio Telles e a senhorita Julia Machado.

A cerimonia religiosa será effectuada, ás 3 1|2 horas, na capella de Santo Ignacio, servindo de padrinhos por parte da noiva o coronel Oswaldo Guimarães e sua esposa, e na mesma cerimonia por parte do noivo, os seus progenitores d. Savina de Abreu Schilling e seu esposo sr. Otto Schilling, socio da firma Louis Hermanny & C.

— Contrataram casamento o sr. Antonio Caetano de Oliveira, do alto commercio desta praça, e a senhorita Celeste Couto Braga, filha de d. Maria Couto Braga, e sobrinha e afilhada do illustre professor Miguel Couto.

— O sr. Jayme Porto contratou casamento com a senhorita Alice Emilio.

ENFERMOS

Teve alta da casa de saude de São Sebastião, onde soffreu melindrosa intervenção cirurgica, d. Violeta de Magalhães Faustino da Silva, esposa do capitão José Faustino Filho. Foi o seu operador o dr. Abel Guimarães Porto.

CONFERENCIAS

O sr. Azevedo Leite, de regresso dos Estados do norte, pretende fazer nesta capital uma conferencia sobre a Amazonia.

O conferencista estudará as condições actuaes do Amazonas, Pará e Acre, em seu triplice aspecto: Sociedade, politica e administração, comparando-as em duas épocas a de opulencia com a de sacrificio e commiseração. Não está marcado o local da conferencia.

VIAJANTES

Está no Rio, desde alguns dias, o dr. Edgard de Barros, deputado estadual da Bahia e presidente do Lyceu de Artes e Officios da mesma cidade, que veiu ao Rio em passeio, aproveitando a viagem para tratar de negocios.

— De sua viagem de passeio ás Republicas do Prata, regressou ha dias ao Rio o sr. João Henrique Arieta, commerciante e titular da firma Arieta & Cia., de nossa praça e figura de destaque no meio cinematographico, onde representa a Argentine American Film Corporation, distribuidora no Brasil da Associated Producers e W. W. Hodkinson.

REUNIÕES

A Sociedade de Medicina e Cirurgia reune-se amanhã, ás 8 horas, em sessão ordinaria para discutir a seguinte ordem do dia:

I — Ensaio estatistico sobre a notificação compulsoria, pelo dr. Manoel Ferreira;

II — A notificação da gravidez e a sua importancia para a hygiene infantil, pelo dr. Carlos Sá.

III — Do conceito actual da pretuberculose, pelo dr. Amaury de Medeiros.

FALLECIMENTOS

Falleceu hontem, ás 2 horas da tarde, em sua residencia á rua Bambina n. 24, o coronel Ezequiel Baptista Pinheiro, alto funccionario do Ministerio da Agricultura, ex-deputado á Assembléa Legislativa do Estado do Rio, em duas legislaturas consecutivas e ex-chefe politico de grande prestigio nesse Estado.

Deixa viuva, d. Idalina Caldas Baptista Pinheiro e tres filhos solteiros, senhoritas Mercedes, e Mathilde e o sr. Ezequiel Baptista Pinheiro.

Era irmão do dr. Bento Pinheiro, advogado do nosso fôro; capitão Mario Pinheiro, despachante da Alfandega; srs. João Pinheiro, Alberto Pinheiro e d. Maria Francisca Caldas, casada com o sr. José da Silva Caldas, fazendeiro em Quissamã.

O enterramento realizou-se hoje, ás 10 horas da manhã, no cemiterio de S. João Baptista.

PREDIO

Tem V. Ex. interesse em mobiliar, não o faça sem visitar o CONFORTAVEL. Sete Setembro 13 e Alfandega 111. (1078)

SOB UM TREM

Manoel José Bustamante, com 7... annos de edade, viajava na plataforma de um trem de suburbio.

Ao passar o comboio pela cancella da rua Visconde de Sapucahy, Bustamante caiu ao leito da linha. As rodas dos wagons passaram-lhe sobre o craneo, esmagando-o. A victima morreu logo.

O cadaver, com guia das autoridades do 14° districto, foi removido para o necroterio.

Sempre a imprudencia!

Alberto Geraldo, em sua casa, á rua Professor Gabiso n. 201, examinava um revolver. Sem que se saiba como, a arma inesperadamente, detonou, indo a bala ferir o pequeno Sebastião, com 7 annos, filho de Anna de Carvalho, moradora á mesma rua n. 182.

A policia registrou o caso, fazendo soccorrer a victima.

CORREIO SPORTIVO

O GRANDE MATCH RIO x PARANA'

Empatando com o Botafogo, o campeão paranaense confirmou toda a sua fama. — Um jogo movimentado e bom.

Em cima — O quadro do Botafogo. Em baixo — O team do Britannia, campeão do Paraná, que empatou hontem com o Botafogo

Se não foi das melhores, pequena não foi a assistencia, que hontem affluiu ao campo da rua General Severiano, em cuja grama se encontraram as equipes do Botafogo F. C. e do campeão paranaense, o Britannia S. C., associação disciplinada e cohesa, que se apresentou aos cariocas, cheia de tradições, a honrar o nome do Paraná sportivo.

Todos quantos foram ao campo da rua General Severiano sairam satisfeitos, diremos mesmo, satisfeitissimos, porque a grande verdade é que a luta foi boa, correspondendo á espectativa daquelles que confiavam na pujança do quadro paranaense, homogeneo, trenado, agil nas arremettidas, seguro nas defesas, formando um conjunto de que se podem orgulhar os sportsmen do prospero Estado do Paraná.

Precedido de fama, com uma grande bagagem de victorias em seu Estado, campeão ha cinco annos, é natural que os paranaenses depositassem confiança no team do Britannia. Mas, nós, franqueza, conhecendo, embora, o grão de adeantamento conseguido pelo football paranaense, não formavamos do lado daquelles que julgavam possivel o successo do Britannia, cuja derrota — diremol-a com sinceridade — se nos afigurava inevitavel. Por isso mesmo, sentimo-nos bem, agora, em enaltecer a actuação magnifica do conjunto britannico, que honrou o já proclamado nome do sport do Paraná.

***

A luta, a principio, caracterizou-se por sensivel predominio do campeão paranaense, que, firme, bem combinado, teve iniciativa nos ataques, pondo á prova, desde logo, o valor do consagrado Haroldo, o magistral arqueiro carioca.

Nessa phase da luta, o triangulo botafoguense esforçou-se, "cavou" extraordinariamente, fazendo Palamone aquellas defesas que o tornam o melhor zagueiro dos campos do Rio.

Romano, o keeper paranaense, fez apenas 3 defesas, emquanto Haroldo praticou umas 8 ou 10.

Aos 20 minutos de jogo, a uma avançada do Paraná, Joaquim apanhou a bola, passou-a a Falco, que a transmittiu a Pedro e este bello centro ao trio, collocou a pelota nas proximidades de Joaquim, que della se apodera, mandando-a a goal, num shoot a meia altura, ao lado, impossibilitando Haroldo de defender o tiro.

Foi assim conquistado o ponto paranaense.

Palmas, applausos aos paranaenses e o Botafogo reagiu aos ataques do Britannia, terminando o primeiro tempo com investidas alternadas.

O segundo tempo foi melhor para o Botafogo, cujos jogadores se comprehendiam melhor, combinando bem. Mas, aos ataques impetuosos do glorioso, os paranaenses respondiam com defesas seguras, para responder, depois, com incursões perigosas ao campo do campeão de 1910.

Passavam 20 minutos, quando o Botafogo organizou bom ataque, estabelecendo-se uma "scrimage" na porta do goal de Romano; Surica, bem collocado, aninha a bola na rêde paranaense, empatando, assim, a partida. Foi o melhor desfecho que podia ter a luta, porque os quadros se equilibraram.

***

O Botafogo jogou desfalcado de Allemão e Leite, sendo, porém, no quadro incluido Surica, que este anno defenderá as côres do club da rua General Severiano.

O que se póde dizer, para justificar o empate, é que os jogadores do Botafogo estavam sem treno de conjunto, o que, é recompensado pelo facto dos jogadores paranaenses não estarem acostumados com o nosso calor, que hontem se fez notar.

Dos paranaenses, os melhores na nossa opinião foram o triangulo, o half-centro e a ala direita, constituida de Maximo, Zito e Joaquim. Os demais são bons, concorrendo para o equilibrio do conjunto, que se póde — repetimos — qualificar de muito bom, firmando os creditos do sport paranaense, tão bem representado, já, aqui no Rio, quando o scratch do Paraná perdeu para o carioca, apenas por 3 x 2.

***

Foram estes os teams que disputaram a interessante partida:

Botafogo — Haroldo; Palamone, (cap.) e Nestor; Police, Alfredinho e Lagreca; Jolibel, Alkindar, Surica, Celso e Arlindo.

Britannia — Romano; Floriano e Borba; Rigolino, Felice e Moura; Maximino, Zito, Joaquim, Faéco e Pedrinho.

***

Actuou como juiz o sr. Narciso Bastos, do C. R. Vasco da Gama. S. s. esteve infeliz em algumas occasiões, prejudicando os paranaenses, principalmente no 1º tempo.

***

No proximo domingo os paranaenses jogarão contra o C. R. Vasco da Gama, promettendo ser optimo esse jogo.

FOOTBALL

O MATCH INFANTIL VILLA ISABEL x NICTHEROYENSE

Com uma regular assistencia realizou-se hontem, no campo do Confiança A. C., á rua General Silva Telles, o interessante match infantil entre os quadros do Villa Isabel, campeão da cidade, e do Nictheroyense, campeão de Nictheroy. A luta foi cheia de lances e terminou com a victoria do club do Jardim Zoologico pelo score de 4 a 1.

Os quadros disputantes obedeciam á seguinte organização:

Villa Isabel — Orlando; Vinicio, Gumercindo; Plinio, Saraiva, Cid; Octavio, Angelo, Amaury, Magalhães e Nelson.

Nictheroyense — Saporiti; Carlinhos, Aggeu; Octavio, Carlos, Carlito; Campista, Origenio, Lacca, Mimi e Nonô.

***

A FESTA DO EVEREST

Na praça de sports da rua João Rodrigues realizou-se hontem o festival promovido pelo S. C. Everest.

O resultado foi o seguinte:

1ª prova — Mangueira F. C. x Invencivel do Anderahy — Empate de 2 goals.

2ª prova — Everest x Guilherme Pinto Alpino — Venceu o Everest, por 3 a 2.

3ª prova — S. C. Mangueira x River F. C. — Empate de 2 goals.

Os teams eram os seguintes:

Mangueira — Netto; Helvecio, Borgerth; Vieira, Mazzen I, Annibal; Yulu', Gameleira, Jairo, Mazzen II e Mello.

River — Octavio; Osmar, Carlito; Arlindo, Avelino, Samuel; Floriano, Manoel, Reynaldo, Ismael e João.

***

O FOOTBALL EM BARRA MANSA

Uma brilhante victoria do Hellenico

No jogo realizado hontem, em Barra Mansa, entre as esquadras do club local e do Hellenico A. C., saiu victorioso este pelo elevado score de 7 a 1.

***

O FESTIVAL INFANTIL DO AMERICA F. C.

No Campo da rua Campos Salles realizou-se hontem, á tarde, a grande festa infantil promovida pelo campeão da cidade em homenagem ao seu team infantil e dedicado ao seu primeiro quadro, pela sua brilhante figura no campeonato findo.

Todas as provas foram bem disputadas e tiveram grande animação.

No encontro entre as esquadras juvenis do club local e do S. Christovão A. C. verificou-se a victoria deste por 4 a 2, tendo ambos as equipes desenvolvido excellente jogo.

***

O FOOTBALL EM S. PAULO

O Paulistano e o Palmeiras victoriosos

O empate Syrio x Minas

No campo do parque da Antartica, em S. Paulo, realizou-se hontem o encontro entre os conjuntos do Palestra e do Paulistano.

No primeiro tempo o jogo decorreu muito equilibrado, até quasi o final. Quando alguns minutos, porém, faltavam para encerrar-se esta phase, o Palestra atacou muito o seu adversario, sendo intenso o trabalho da defesa alvi-rubra. Nenhum dos contendores, todavia, conseguiu abrir a contagem nesse periodo, que terminou com o resultado de zero a zero.

O segundo tempo foi bem mais interessante do que o primeiro.

Demos a seguir uma descripção do que foi a luta entre o Palestra e o Paulistano.

Findo o embate preliminar, de que saiu vencedor o Palestra pela contagem de dois a um, os primeiros quadros deram entrada em campo sob as ordens do sr. Mario Passerotti, do Ypiranga.

Após as formalidades da praxe, collocaram-se os quadros na seguinte forma:

Paulistano — Arnaldo; Zecchi e Guarany; Sergio, Zito e Abatte; Formiga, Mario, Friedenrich, Alfredo e Nettinho.

Palestra — Primo; Bianccho e Gasterini; Bertolini, Xingo e Italo; Angelino, Ministro, Heitor, Imparatinho e Conrado.

Na turma palestrina figuraram pela primeira vez dois novos elementos — Conrado e Angelino, que substituiram Martinelli e Fortes respectivamente, e voltou a occupar o seu antigo posto Bianccho Gambini. No Paulistano, occupou a posição de centro-médio o seu antigo jogador Zito, não jogando ainda, por continuar doente, o zagueiro Cidnaldo, que foi substituido por Zecchi, figurando na posição deste meio esquerda o jogador que occupa esta posição no segundo quadro, Alfredo.

Eram 4 e 40 da tarde quando o Palestra deu a saida, estando o Paulistano collocado de costas para a avenida Agua Branca. O jogo esteve indeciso nos primeiros 30 minutos. Os ataques se revezavam, sendo os do Paulistano mais frequentes, porém, mal arrematados, e os do Palestra, raros e perigosos. Previa-se que o tempo se esgotaria sem se decidir a luta por qualquer dos quadros, quando o Palestra passou a atacar com mais insistencia o adversario, dando insano trabalho a Zecchi, que se conduzia muito bem na zaga, e a Guarany, que era um bom auxiliar; a toda a linha média e, principalmente, a Arnaldo, o guardião, que teve então de praticar defesas brilhantes. Nesta phase, o Palestra esteve muito infeliz, pois não marcou nem um ponto, não só devido á actuação segura daquelle jogador, como porque, por mais de uma vez, a bola bateu na trave do posto.

No principio do segundo tempo coube o dominio ao Paulistano; e dez minutos depois, foi marcado o primeiro ponto contra o Palestra. Fel-o Friendereich, numa bella avançada, conjuntamente com Mario. Mais positiva se tornou a sua superioridade, dahi por deante, tanto mais que ás 6 horas, recebendo um centro de Formiga, Nettinho fez o segundo ponto do seu club.

Só depois deste ponto é que os defensores do conjunto verde deram para reagir, e a maneira por que o fizeram se traduziu pela conquista de seu primeiro ponto, obra de Heitor e Imparatinho, que carregaram sobre Arnaldo, quando este se preparava para cortar um centro de Angelino. Esse ponto pareceu irregularmente feito, pois que o guardião paulistano não tinha ainda tocado na bola quando aquelles dois jogadores entraram sobre elle. Emfim, apezar dos protestos de Arnaldo, o juiz considerou o ponto valido, e a luta proseguiu com mais enthusiasmo, então, por parte dos palestrinos. Dois minutos apenas haviam decorrido, e já o Palestra marcava o seu segundo ponto, por meio de um possante shoot de Italo, desferido de longe.

Os palestrinos tudo faziam para se aproveitar da ligeira desorientação que se apossou do adversario, desorientação esta, entretanto, que pouco durou, porque na primeira escapada que a terrivel linha do Paulistano conseguiu realizar, cinco minutos antes de terminar o jogo, Formiga fez o ponto de [illegible]empate, e como era natural, foi delirantemente applaudido.

A's 6 horas e 15 minutos terminou a sensacional peleja com a victoria do Paulistano por tres pontos a dois.

O juiz esteve fraco no primeiro tempo, prejudicando a ambos os contendores. No segundo, porém, agiu correctamente.

Os outros jogos de hoje tiveram o seguinte resultado:

Palmeiras versus Ypiranga — Venceu aquelle por um a zero; Syrio versus Minas Meraes — Empate de um a um.

***

O MATCH INTERESTADUAL

A Associação Athletica Triangulo, de Minas, derrota o team carioca

Realizou-se hontem, na cidade de Uberaba, em Minas, com uma assistencia calculada em cinco mil pessoas, o esperado encontro entre o quadro da Associação Athletica Triangulo e um combinado de jogadores cariocas.

A luta foi bem disputada e deu ensejo a uma brilhante victoria do quadro local pelo score de 3 a 1.

A actuação do conjunto da Associação foi excellente, não acontecendo o mesmo com o team carioca, que, além de falta de treno, achava-se fatigado pela viagem que emprehendeu.

Serviu de juiz o dr. Aristides Cunha Campos, do club local, e delegado de policia daquella cidade, que agiu com criterio.

Eis os teams disputantes:

Associação — Esoli; Parreiras e Badu'; Nenê, Mauricio e Luizinho; Octacilio, Carnaval, Machado, Vinhola e Nascif.

Cariocas — Waldemar; L. Antonio e Antonico; Claudio, Joppert, e Dádá; Nascimento, Zézé, Chiquinho, Simas e Antenor.

O team carioca jogará amanhã uma partida com o Uberaba Soort Club.

***

INFORMAÇÕES DIVERSAS

SION F. C. X MESTRE BLATGE' F. C. — No campo da Associação Athletica do Leme, realizou-se hontem o encontro das esquadras destes clubs.

Nos segundos teams venceu o Sion por 3 a 0 e nos primeiros quadros a victoria coube ao Sion por 2 a 0.

O team vencedor foi o seguinte: Cesar, Helio, Neves, C. Velho, Floriano, Paulo, Antonio, Carlos Fred e Attila.

*

CLUB ATHLETICO DO RIACHUELO — Realiza-se a 7 de janeiro proximo o festival organizado por este club, em homenagem ao seu presidente o almirante João Germano.

O programma, já elaborado, está attrahente, destacando-se dentre as provas o encontro entre as valentes esquadras do River e do S. Paulo e Rio.

*

LIGA BRASILEIRA DE DESPORTOS — A directoria em sua ultima sessão tomou as seguintes deliberações:

a) aprovar a acta da sessão anterior;

b) conceder permissão aos clubs, Municipal F. C., S. C. Militar, Iberia F. C. e C. A. do Riachuelo, para tomarem parte em festivaes sportivos;

c) marcar 2 pontos ao 1º team do S. C. Militar, no encontro Militar x Flack, por haver este club feito entrega;

d) desmarcar os pontos conquistados pelo 3º team do Cruz de Malta, em favor dos adversarios, nos encontros com o Esperança A. C., José Raoul A. C., Civil S. C. e S. C. Africano, em que aquelle club incluiu no team o amador Ricardo Francisco Cardoso, fóra das condições exigidas pela lei da Liga.

e) multar em 5$000 cada um dos clubs, S. C. União, I. João Alfredo F. C., Preto e Branco F. C., Cruz de Malta A. C. e A. C. Luso-Brasileiro, em 10$000 o S. C. 1º de Maio e o Yale F. C., e em 15$000 o José Raoul A. C., por terem os seus representantes faltado a diversas sessões de assembléa.

*

NACIONAL ATHLETICO CLUB — Acaba de ser fundado em Villa Isabel mais um centro de desportos athleticos, sob o titulo de Nacional Athletico Club, com o fim unico e exclusivo de desenvolver a mocidade desportista desse bairro e proporcionar ás familias ali residentes um ponto selecto, onde poderão aproveitar as horas destinadas ás diversões.

A idéa desta fundação partiu dos sportsmen Mario Vieira, Mario Santos, Caldas Junior, Moacyr Bastos, Oswaldo Bastos, Oswaldo Loureiro, Humberto Loureiro e Alvaro da Costa Rocha, que reunidos em sessão ordinaria na residencia do sportsman dr. Manoel Soares Loureiro, sita á rua Theodoro da Silva, em Villa Isabel, acclamaram para dirigentes nos restantes dias do corrente anno, os seguintes membros:

Presidente, Mario Vieira; secretario, Moacyr Bastos; thezoureiro, Antonio Francisco Caldas Junior; procurador, Alvaro da Costa Rocha; director de sports, Mario Santos.

Estes membros deliberaram todos os assumptos que careciam urgencia para a organização do club inclusive a construcção de sua praça de sports para a pratica de basket-ball, petéca, lawn-tennis, volley-ball, gymnastica em geral e athletismo.

Estas obras já foram todas iniciadas no terreno sito á rua Duque de Caxias, proximo ao Boulevard 28 de Setembro, e deverão ser concluidas por todo o findar do corrente anno, sendo portanto inauguradas officialmente nos primeiros dias do anno vindouro.

— Realizou-se sabbado, conforme estava determinado, uma assembléa geral de convocação extraordinaria para tratar de assumptos urgentes. Com uma presença bastante numerosa foi a mesma iniciada ás 9 horas da noite, sob a presidencia do sr. 1º tenente Nelson Barros V. do Couto que designou o sr. Moacyr Bastos para secretarial-o.

Expostos os motivos da convocação, foi discutida a ordem do dia e ás 11 horas foi a mesma encerrada com as seguintes deliberações:

a) — conceder demissão á directoria em exercicio; b) — eleger por maioria de votos a seguinte directoria:

Presidente, 1º tenente Nelson Barros V. do Couto; vice-presidente, Oswaldo Loureiro; 1º secretario, Moacyr Bastos; 2º secretario, Paulo Werneck; 1º thezoureiro, Antonio Francisco Caldas Junior; 2º thezoureiro, Humberto Loureiro; procurador, Alvaro da Costa Rocha; director de sports, 1º tenente Mario Travassos; sub-director de sports, 1º tenente Oswaldo Bastos; c) — conceder ao dr. Manoel Soares Loureiro o titulo de socio benemerito; d) — eleger uma commissão composta dos senhores abaixo, dr. Frederico Duarte, E. Dutra e 1º tenente Mario Travassos, para a composição dos estatutos; e) — empossar a directoria eleita em occasião opportuna, determinada por uma reunião qualquer; f) — encerrar a sessão.

Após esta reunião foi servido um chá com doces e biscoutos aos presentes.

A assembléa escolheu e acclamou como madrinha a senhorita Risoleta Loureiro, filha do sportsman dr. Manoel Soares Loureiro, socio benemerito do club.

ZAMPIRONI Unicos destruidores dos MOSQUITOS. Um seculo de uso e de successo!! (5017)

WATER-POLO

CLUB DE NATAÇÃO E REGATAS

O torneio interno

Na praia de Santa Luzia teve inicio hontem o campeonato interno de water-polo, organizado pelo Club de Natação e Regatas.

Damos abaixo o resultado dos tres encontros realizados:

Neusa x Danubio — Venceu walk over, o team "Danubio", que estava assim constituido:

Cerqueira — Fritz — Motta — Luciano — Cardoso — Augusto — Moreira.

Arethusa x Brasil — Este jogo teve como vencedor o team "Arethusa", pelo score de 5x3.

A equipe vencedora era a seguinte:

Arthur — Elias — Arlindo — Miranda — Aurelio — Kosinski.

O team "Brasil" compunha-se dos jogadores abaixo:

Pinho — Aguiar — Affonso — Sylvio — Coutinho — Nogueira — Barreto.

Marcaram os goals — do vencedor: Arlindo 3 e Aurelio 2; do vencido: Sylvio 2 e Barreto 1.

Natação x Nancy — Saiu vencedora a equipe "Nancy" pelo score de 5x1.

Os teams apresentaram-se assim formados:

"Nancy": — Bittencourt — Bernachi — Americo — Chrisostomo — Napoleão — Ismael.

"Natação": — Pedro — Octacilio — Ricardo — Hemeterio — Ernani — Castilho.

ROWING

FEDERAÇÃO BRASILEIRA DAS SOCIEDADES DO REMO

Realiza-se amanhã, ás 8 1/2 horas da noite, a sessão extraordinaria do Conselho desta Federação, afim de tratar dos pareceres e da temporada de water-polo.

PÓ AZUL! Mata BARATAS infallivel. (5016)

A corrida de hontem no Derby-Club

Minorú venceu o grande premio Dois de Agosto

Com um programma nada interessante realizou hontem o Derby-Club a sua annunciada corrida, a penultima da temporada official dessa sociedade. O publico foi pouco numeroso, não tendo as carreiras despertado enthusiasmo, o que reflectiu no movimento das apostas.

A principal prova do dia, o grande premio Dois de Agosto, reuniu quatro concorrentes e o seu interesse unico era o reapparecimento de Napolyon, que nada produzira nas carreiras do centenario em que tomou parte. Dos seus competidores a cathedra destacou o uruguayo Mico, que o publico fez favorito, preferencia a que o filho de Moorcock não correspondeu. Após muito tempo de espectativa, os quatro concorrentes partiram com Conde Danillo na vanguarda, posição que logo perdeu para Minoru', apparecendo logo a seguir Mico e Napolyon em luta para a conquista do segundo logar. Essa luta se definiu a favor do cavallo platino na primeira curva. No meio da recta opposta Conde Danillo pôz Napolyon fóra de combate e Mico passou a occupar o posto de "leader". Não se destacou, todavia, e na setta da milha o filho de Ella Cordery desalojou-o da vanguarda para derrotal-o por mais de um corpo. O caro filho de Polymelus, Napolyon, como se viu, continua em mediocres condições. Não chegou sequer a ameaçar os "leaders", terminando em ultimo logar.

Foi o seguinte o resultado geral do programma:

Premio "Velocidade" — 1.500 metros — 2:000$ e 400$000 — 1º, Chispa, 3 annos, Argentina, por Escamillo e Hispania, 50 kilos, do dr. Alvaro Barroso, jockey A. Rosa; 2º, Salerno, 52, F. Andrade; 3º, Esclava, 51, C. Fernandez; 4º, Fouk, 52, A. Feijó; 5º, Medor, 52, C. Ferreira. Não correu Nichlac. Tempo, 99 1/5 segundos. Ganho facilmente por varios corpos; o terceiro a tres corpos. Poules: simples, 15$100; dupla, 45$000. Movimento do pareo 8:920$000. Entraineur da vencedora, Paulo Rosa.

Premio "Seis de Março" — 1.500 metros — 2:000$ e 400$000 — 1º, Revanche, 3 annos, Rio Grande do Sul, por Brasão e Colombina, 51 kilos, do dr. F. A. Maciel, jockey C. Fernandez; 2º, Incendio, 52, A. Feijó; 3º, Atroz, 52, H. Coelho; 4º, Amaneri, 52, Le Mener; 5º, Rosa, 50, A. Rosa. Não correram Dally e Coquette. Tempo, 102 2/5 segundos. Ganho facilmente por varios corpos; o terceiro a tres quartos de corpo. Poules: simples, 62$900; dupla, 48$500. Movimento do pareo, réis 11:908$000. Entraineur da vencedora, Firmino Gonçalves.

Premio "Derby-Club" — 1.609 metros — 2:000$ e 400$000 — 1º, Estupenda, 3 annos, Rio Grande do Sul, por Hall Cross e Cabocla, 50 kilos, do sr. José S. Bastos, jockey J. Gomes; 2º, Aventureiro, 51, A. Feijó; 3º, Amaná, 50, F. Andrade; 4º, Diamantina, 51, C. Ferreira; 5º, Atyra, 50, A. Routhledge; 6º, Atrevido, 48, H. Coelho. Tempo, 108 3/5 segundos. Ganho facilmente por um corpo; o terceiro a varios corpos. Poules: simples, réis 27$000; dupla, 28$400. Movimento do pareo, 18:027$000. Entraineur da vencedora, José Carvalho.

Premio "Supplementar" — 1.500 metros — 2:000$000 e réis 400$000 — 1º, Catanga, 5 annos, Rio Grande do Sul, por S. Paulo e Catanga, 50 kilos, do sr. Paulo Rosa, jockey A. Rosa; 2º, Miramar, 52, D. Vaz; 3º, Antilope, 51, C. Fernandez; 4º, Aeroplano, 52, F. Andrade; 5º, Mascotte, 49, J. Gomes. Não correu Avaré. Tempo, 99 3/5 segundos. Ganho facilmente por tres corpos; o terceiro a quatro corpos. Poules: simples, 30$100; dupla, 20$000. Movimento do pareo, 22:859$000. Entraineur da vencedora, o proprietario.

Premio "Itamaraty" — 1.609 metros — 2:000$ e 400$000 — 1º, Melindrosa, 4 annos, Argentina, por Escamillo e Cowbed, 50 kilos, do sr. A. A. Azevedo, jockey A. Rosa; 2º, Digitalis, 50, W. Lima; 3º, Wilson, 49, F. Andrade; 4º, Alza, 48, H. Coelho; 5º, Calicanto, 51, C. Fernandez; 6º, Rataplan, 52, Le Mener. Tempo 107 2/5 segundos. Ganho com esforço por pescoço; o terceiro a um e meio corpos. Poules: simples, 26$300; dupla, 82$400. Movimento do pareo, 25:200$000. Entraineur da vencedora, Gabriel Reis.

Premio "Progresso" — 1.609 metros — 2:000$ e 400$000 — 1º, Monumento, 4 annos, Paraná, por Smocking e Zaragoza, 49 kilos, do sr. Julião Monteiro, jockey D. Vaz; 2º, Torpedo, 40, A. Rosa; 3º, Leopardo, 50, J. Gomes; 4º, Mysteriosa, 50, F. Andrade; 5º, Vigia, 50, C. Ferreira. Não correu Ironia. Tempo, 107 2/5 segundos. Ganho com esforço por meio corpo; o terceiro a quatro corpos. Poules: simples, 39$400; dupla, 36$400. Movimento do pareo, réis 27:436$000. Entraineur do vencedor, José de Paula Mendes.

Premio "Dezesete de Setembro" — 1.750 metros — 2:500$000 e 500$000 — 1º, Madrugador, 5 annos, Inglaterra, por Huon e Shot, 53 kilos, do espolio do sr. Fernando C. de Souza, jockey Le Mener; 2º, Quirno Costa, 54, A. Feijó; 3º, French Warrior, 52, D. Vaz; 4º, Can Can, 51, W. Lima. Tempo 115 2/5 segundos. Ganho facilmente por tres corpos; o terceiro a dois corpos. Poules: simples, 40$200; dupla 34$800. Movimento do pareo, 27:382$000. Entraineur do vencedor, Eduardo Le Mener.

Grande premio "Dois de Agosto" — 1.800 metros — 7:000$ e 1:400$000 — 1º, Minoru', 5 annos, Inglaterra, por White Magic e Ella Cordery, 54 kilos, do sr. Renato Lopes, jockey W. Lima; 2º, Mico, 55, A. Feijó; 3º, Conde Danillo, 55, C. Ferreira; 4º, Napolyon, 55, C. Fernandez. Tempo, 118 segundos. Ganho facilmente por um e meio corpos; o terceiro a egual distancia. Poules: simples, 42$800; dupla, 28$900. Movimento do pareo, 29:271$000. Entraineur do vencedor, Miguel Penalva.

Premio "Internacional" — 1.609 metros — 2:000$ e 400$000 — 1º, Guinéo, 5 annos, Inglaterra, por Galloping Simon e Sarah Gamp, 50 kilos, do sr. A. J. Chavantes, jockey C. Ferreira; 2º, Palmella, 50, J. Gomes; 3º, Maria Bonita, 49, A. Rosa; 4º, Heriot, 53, D. Vaz. Tempo, 106 2/5 segundos. Ganho com esforço por pescoço; o terceiro a tres quartos de corpo. Poules: simples, 44$300; dupla, 57$500. Movimento do pareo, réis 33:606$000. Entraineur do vencedor, Estevão Pereira. Movimento geral, 204:609$000. Raia, pesada.

***

A PROXIMA CORRIDA DO JOCKEY-CLUB

Para a reunião do proximo domingo, no hippodromo do Jockey-Club, foram organizados os seguintes pareos:

Premio classico "Dr. José Calmon" — 2.000 metros — 5:000$000 — Torpedo, Ernschorn, Noé, Catanga, Esplendida, Loulou, Miramar e Mosquete.

Premio classico "Ferreira Lage" — 2.000 metros — 5:000$000 — Mico, Medor, Estoril e Killai.

Premio "Galathea" — 1.450 metros — 2:000$000 — Atrevido, Celeuma, Noé, Aventureiro, Amaneri, Cabiria e Amaná.

Premio "Servio" — 1.600 metros — 2:000$000 — Zombador, Heriot, Querella, Abdu', Callcanto, Rataplan, Salerno, Alza e Chispa.

Premio "Miau" — 1.600 metros — 2:500$000 — Heriot, Sopeton, Alsaciana, Faceira e Estoril.

Para complemento do programma a commissão directora de corridas resolveu chamar inscripções para os premios Pactolo e Lyrio, nas condições já publicadas, e mais para os seguintes, reabertos com modificações:

Premio "London" — 1.600 metros — 2:500$000 — Para os seguintes animaes nacionaes, com pesos especiaes: Mirasol 54 kilos, Eclipse 54, Kitchener 54, Argentina 54, Manilha 53, Aratu' 51, Torpedo 51, Canteo 50, Cirrus 49, Vigia 49, Mysteriosa 49, Aeroplano 48, Avaré 48, Ironia 48, Esplendida 48, Mascotte 47, Kidnapper 47, Monumento 46, Norma 46, Atrevido 46, Aventureiro 46, Catanga 46, Mira 46, Leopardo 46, Alga 45, Categorica 45, Miramar 45 e Estupenda 45.

Premio "Malandrim" — 1.609 metros — 2:000$000 — Para os seguintes animaes, com pesos especiaes: Moreno 53 kilos, Turbulento 52, Kamakura 52, Morenito 50, Melindrosa 50, Fatalista 50, Palmella 50, Wilson 49, Sombra 48, Digitalis 48, Gyldis 48, Esclava 48, Chispa 48, Querella 48, Nassau 48, Nubia 48, Jurity 47, La Negrita 47, Alaska 47, Gallo 46, Castro Alves 46, Brisbane 45 e Juquiá 45.

A inscripção para esses pareos será encerrada amanhã, segunda-feira, ás 5 horas da tarde.

BRINQUEDOS PARA O NATAL
PEDE-SE VISITAR O
Bazar Hollandez
(5889)

MIGUEL BRAGA — Callista. Quitanda, 79, sob. esq. Ouv. Tel. N. 5.522. (626)

Notas carnavalescas

C. C. BATUTAS DO COLYSEU

O grito de carnaval na rua.

— Em assembléa geral e extraordinaria, realizada em 4 do fluente, os destemidos foliões que compõem o conjunto do Colyseu Dudu' Circo, deram, com grande enthusiasmo, o grito vibrante de carnaval na rua. Os intrepidos carnavalescos da praça da Bandeira tem como dirigentes os conhecidos e queridos foliões: presidente, A. Corrêa; vice-Belmiro Salgado; 1º secretario, Arlindo J. Braga (Doca); 2º dito, Julio Ribeiro; 1º thesoureiro, Pedro Gonçalves; 2º dito, Carlos Tibau; procurador, Arnaldo Lima; superintendente, Jorge Reis. A directoria acima, antecipadamente, nomeou as seguintes commissões, que já deram inicio ás suas funcções afim de garantirem e affirmarem as tradições gloriosas alcançadas tão honrosamente por este novel conjunto no anno proximo passado.

Commissão de barracão: Scenographo, Bravo; machinista, A. Bandeira; electricista, Carlos Tibau; illuminação, B. Salgado; aderecista, Olivar Reis; pintor, Ventura de Mello; ensaiador geral, maestro Mozart Donizetti; instrumental, Candeia; director de canto, Claudionor Passos; de sala, Eugenio Barreto; de harmonia, J. Pereira; porta-bandeira, Clementina Passos.

O conselho fiscal ficou assim constituido: J. Pereira, A. Garcia, C. Passos, G. Bernardes e Zeferino. Representante official, Neo Wal.

Os ensaios terão inicio muito breve.

ENTÃO, FILHINHA... COMO E'!...

Ninguem póde contestar que á marcha de successo e que está fazendo barulho na zona carnavalesca é a denominada "Então, filhinha... como é?..." a qual tem feito o Gomes andar cheio de dedos...

"CHARUTOS DE HAVANA"
IMPORTAÇÃO DIRECTA
LOPES SA' & C.
R. Santo Antonio, 5/9.
(5665)

A Independencia
Rua do Theatro n. 1 — Tel. 476 C
Mobiliario completo para uma casa com 36 peças rs. 2:400$000.
(4042)

A VIDA EM VIDROS
Rhum Creosotado
DE
Ernesto Souza
BRONCHITE
Rouquidão, Asthma, Tuberculose pulmonar.
GRANDE TONICO
abre o appetite e produz a força muscular.
GRANADO & C.
Rua 1º de Março n. 14

FORMULA:
CREOSOTO DE FAIA
IODO
Hypophosphito de SODIO
Hypophosphito de CALCIO
GLYCERINA
Fartos elementos para a Hygiene dos Pulmões e
Robustez
(9068)

INDICADOR

ADVOGADOS

Dr. Amalio da Silva — Rua 7 de Setembro 207, sobrado.

Dr. Alvaro Goulart de Oliveira — Rua da Alfandega 91, sobrado.

Dr. Salgado Filho — R. General Camara 47, 1º and. Tel. 5304. Norte.

Drs. Verissimo de Mello e Domingos Lousada — Quitanda 45. T. C. 3907.

Dr. Nelson Campos — Escriptorio, rua da Carioca 66, sobrado.

Dr. Francisco Loup — Carmo, 71, 1º, sala 3ª, 9 ás 11 e das 16 ás 18 hs.

Dr. Alfredo Machado Guimarães Filho. Rua do Ouvidor 52, 1º andar.

C. Daniel de Deus — Advogado.

Dr. J. M. Mac Dowell da Costa — General Camara, 66. Tel. Norte 4747, das 10 ás 12 e das 14 ás 17 hs.

MEDICOS

Dr. Luiz Ramos — P. Saens Pena 31. R. Conde Bomfim 685. Tel. V. 1639.

Dr. Moraes (Manoel de) Av. R. B.co 137, (13 hs.) 2.ªs, 4.ª e 6.ªs.

Dr. I. Malagueta, R. do Carmo, 5 (Esq. de S. José). Tel. 2652 C.

Dr. A. Pamplona — Medeiros Passaro, 27. Tijuca. V. 1276. 1º de Março 13, N. 5303, das 14 ás 16 horas.

Dr. Flavio de Moura — R. Buarque n. 33 (Leme). Tel. Sul 1052.

Dr. Henrique Duque — Rodrigo Silva n. 5. Res.: R. Ibituruna, 73.

MEDICOS ESPECIALISTAS

Dr. Renato de Sousa Lopes, prof. da Fac. (App. digestivo. Trat. esp. da epilepsia. Raios X). S. José 39. (3-6)

Dr. W. Schiller (mentaes e nerv.) — R. M. Olinda (1-3). Tel. S. 2404.

Dr. Nelson Miranda — Trata pelos raios X, os tumores ganglionarios, fibromas, canceros, etc. R. Carioca, 48. C. 1525.

Dr. F. Terra — (Pelle e syphilis) — R. Assembléa 20 (2 ás 4).

Dra. Ursulina — (Senhs. e creanças). S. José 51 (12 ás 2 1/2). C. 5868.

Dr. A. F. da Costa Junior — (Assist. da Fac.) Pelle, syphilis, tumores. App. de radium; Chile 17 (4 ás 6).

Dr. Moncorvo — (Creanças) — R. do Carmo, 13. (3 hs.) Moura Brito, 58.

Dr. Werneck Machado — (Pelle e syphilis). Largo da Carioca 11, 1º and.

Dr. Guilherme Eisenlohr — (Tuberculose). Rua da Misericordia, 16.

Dr. Murillo de Campos — (D. mentaes e nervosas). Quitanda 15, ás 2 h.

Dr. Cunha Cruz — (Est. intes. e figado) D. nervosas e alcoolismo pela suggestão. R. Chile n. 11 — 3 ás 5.

Prof. Dr. Rabello — Syphilis, doenças da pelle. Radium em tumores e doenças da pelle. Assembléa, 85.

Dr. Marinho Rego — Mol. int., pulmões e intestinos. S. José 63, 1 ás 3 hs. Res.: Tel. S. 3154.

CURA DA HYDROCELE

Dr. Leonidio Ribeiro, cura radical da hydrocele sem operação. 7 de Setembro 38, das 3 ás 4. Tel. 5510, C.

DOENÇAS NERVOSAS E MENTAES

Dr. F. Esposel. Prof. Fac. Rio. Clin. e pareceres med.-juridicos da esp. L. Carioca 18, 2ªs, 4ªs e 6ªs, ás 16 hs. C. 6196. Ruy Barbosa 393. S. 3465.

PARTOS E MOLESTIAS DAS SENHORAS

Dr. Daciano Goulart — R. Uruguayana 25 (4 ás 6). Tel. C. 3762.

Dr. Lincoln de Araujo — R. 7 de Setembro 96 (2 ás 4). T. C. 2351.

Dr. Camacho Crespo — R. Conde de Bomfim 577. Tel. V. 1171.

Dr. João Pacifico — Norte 6363. Av. Mem de Sá 335 (sobr.), das 4 ás 5.

Madame Moitrel Barbosa (parteira) — 34, r. da Assembléa, 2º andar. Teleph. C. 3672.

Dr. Bento Ribeiro de Castro — S. Clemente 458. (905 S.) Quitanda, 15 (4 hs.) Diathermia e raios ultra-violeta.

CIRURGIA, MOL. SENHORAS VIAS URINARIAS

Dr. Felix Goulart — S. José, 42 (3 ás 5). C. 264. Res.: Laranj. 30.

Dr. J. Adolpho Josetti — R. Assembléa 28 (2 ás 4). Tel. C. 1000.

Dr. Eugenio Decourt — Consultas diarias — Assembléa, 34, de 5 ás 7.

Dr. Rupert Pereira — Uruguayana, 134, (das 2 ás 5). Tel. N. 6088.

Dr. Osorio Mascarenhas — Av. Rio Branco 257 (2 ás 5). C. 940.

Dr. Hygino, das F. Paris e Rio. Cir. geral: Mol. Senas. — S. José, 69.

CLINICA CIRURGICA, VIAS URINARIAS

Dr. Julio de Macedo — Carioca, 54-A. (12 ás 6). C. 3051 — V. 5588.

Dr. A. Costallat — R. Carioca, 30 — (das 4 ás 6 hs.) Tel. C. 3956. (1711)

CIRURGIA, DOENÇAS DO RECTO E ANUS

Dr. Raul P. Santos — Rua do Passeio 56 (1 ás 4). Tel. C. 2369.

Partos, doenças das senhoras, tumores no ventre e operações

Dr. Jeronymo Guimarães — Rua Bambina 124, Tel. Sul 1409 — R. Carioca 28, 2 ás 4. Cent. 358.

GARGANTA, NARIZ, OUVIDOS E BOCCA

Dr. Eurico de Lemos — Especialista Prof. liv. da Faculdade. Cura ozena (fetidez nasal). R. Assembléa, 13 (sobr.) — Das 12 ás 6 hs.

DR. ESTEVAM REZENDE OUVIDOS, NARIZ E GARGANTA

Ex-adjunto dos profs. Weingaertner, Grossmann, Passow, em Berlim e Neumann, em Vienna.

TRACHEO-BRONCHO-ESOPHAGOSCOPIA

Tratamento cirurgico da ozena (technica do prof. Seiffert) e das dacryocystites (operação de West).

Consultorio: Rua do Carmo, 5, esq. S. José, de 2 ás 5. Tel. C. 2652. Residencia: Ferreira Vianna, 29, Regina Hotel. Tel. B. M. 3752.

GARGANTA, NARIZ E OUVIDOS

Dr. Augusto Linhares — Cura garganta. Quitanda 11. (2 hs.). C. 683.

Dr. Alvaro Tourinho — Ouvidor, 152. Das 2 ás 3 1/2, 2ª, 3ª, 5ª, 6ª.

Dr. Paulo Brandão — Quitanda 5 — (2 ás 5 hs). Tel. 5550, C.

Dr. Sebastião Cesar da Silva — Ouvidor, 189, 1º — 2 ás 5. T. N. 5508.

OCULISTAS

Drs. Moura Brasil e Gabriel de Andrade — Uruguayana 37 (12 ás 4).

Dr. Pache de Faria — Cons.: rua da Carioca 43, de 1 ás 5. Tel. N. 5180.

OLHOS, GARGANTA, NARIZ E OUVIDOS

Dr. Guedes de Mello — R. de S. José, 51, das 3 ás 5. Tel. C. 5862.

Dr. Raul David de Sanson — S. José, 43, 1º, das 2 ás 5. Tel. C. 3197.

Dr. Chaves de Freitas — Av. Central, 137, 9 ás 11 e 2 ás 5. Tel. 5958, C.

Dr. Hilario de Gouvêa — R. de São José 24. Tel. C. 2558, 2 ás 4 hs.

CASAS DE SAUDE

Dr. Estellita Lins — Modernas installações. Lab. R. X. Op. vias urinarias. Bd. 28 Set. 324. 6143 V.

BLENORRHAGIA

Blenorrhagia — Cura radical por methodo biologico. Instituto Laborda. — Rua S. José 5. Tel. C. 5168.

DENTISTAS

Emilio Dezonne — R. da Carioca, 20. Diaria, das 9 ás 5 hs. Tel. C. 1125.

ESCOLAS E LIVRARIAS

Livraria Alves — Livros collegiaes e academicos — R. Ouvidor, 166.

HOTEIS E PENSÕES

Hotel Avenida — O mais importante do Brasil. End. telegr. "Avenida".

OS MELHORES CAFÉS

Café Ideal — Sempre perto. Dep.: r. Sanda 142 a 150. Tel. 707. Norte.

COLLEGIOS

COLLEGIO PAULA FREITAS, fundado em 1892 — Internato, semi-internato e externato. Curso de adaptação, primario, propedeutico, secundario (de preparatorios e admissão ás escolas superiores) e commercial (aulas diurnas e nocturnas). Haddock Lobo, 345. Tel. Villa 358.

CINEMATOGRAPHIA
Benedetti — Synchronismo musical privilegiado no Brasil e no estrangeiro. Laboratorio e theatro de "pose". R. Tavares Bastos 153. T. B.M. 935

DECLARAÇÕES

COMPANHIA HANSEATICA

Como tem chegado ao nosso conhecimento que um [illegible] que não é empregado desta Companhia anda procurando as casas commerciaes que nos distinguem com a sua freguezia, fazendo [illegible] com ameaças de retirar o material que costumamos fornecer aos nossos freguezes, caso não seja satisfeita a sua exigencia, [illegible] ao commercio que se [illegible] com tal sujeito, certo de que qualquer pedido para retirar material, doravante será feito por escripto por esta Companhia.

Rio de Janeiro, 8 de dezembro de 1922. (P. 21530)

IRMANDADE DA VIRGEM MARTYR SANTA LUZIA

Festa da Excelsa Padroeira

A Mesa Administrativa desta Irmandade fará celebrar em sua egreja, na proxima quarta-feira, 13 do corrente, com todo o esplendor e pompa, a festividade consagrada á sua Excelsa Padroeira — Virgem Martyr Santa Luzia — da seguinte fórma:

A's 11 horas terá inicio a missa solenne, sendo celebrante o revmo. conego Climerio Corrêa de Macedo, digno capellão da Irmandade, acolytado por distinctos sacerdotes.

Ao Evangelho occupará a tribuna sagrada o illustre orador sacro exmo. e revmo. monsenhor dr. Benedicto Marinho, digno vigario da parochia de S. José.

A parte musical, constituida por numerosa e excellente orchestra, composta de bons elementos do Centro Musical do Rio de Janeiro e escolhida massa coral, a cargo de artistas de reconhecido merito, executará, sob a regencia do nosso prestimoso irmão, o professor João Raymundo Rodrigues, o seguinte programma de musica sacra, de accordo com o "motu proprio" e approvada pela competente autoridade ecclesiastica:

Marcha Solenne "Nuziale", do maestro L. Botazzo; Introitus "Dilexisti justitiam", do maestro P. Amatucci; Kyrie e Gloria a tres vozes desegues, do maestro e reverendo padre L. Perosi; Gradual "Dilexisti justitiam", do maestro P. Amatucci; Ave Maria, do maestro Flegier; Credo a tres vozes, desegues, do maestro e reverendo padre L. Perosi; Offertorium "Afferentur Regi virgines", do maestro P. Amatucci; Sanctus a tres vozes desegues, do maestro e reverendo padre L. Perosi.

Na elevação, "Benedictus e Agnus Dei", a tres vozes desegues, do reverendo padre L. Perosi; Communium "Principes persecuti", do maestro P. Amatucci; Marcha Final "Tibi omnes", do maestro L. Botazzo.

A's 19 horas, depois de executada a grande Ouverture, Marcha Solenne "Entrata", do maestro L. Botazzo e da leitura do Nominata da Administração eleita para servir no anno compromissal de 1923, seguir-se-á o "Solenne Te-Deum" que será o alternado do maestro e reverendo padre Pietro Falconara.

Esta solemnidade será precedida da celebração de missas de meia em meia hora, sendo a primeira rezada ás 5 horas e a ultima ás 10 horas, em louvor á Santa Luzia.

De ordem do irmão provedor e em nome da Mesa Administrativa, convido todos os irmãos e fieis a assistirem a esta festividade, concorrendo para seu maior brilhantismo.

Secretaria da Irmandade, 7 de dezembro de 1922 — O secretario, *Raphael Julio dos Reis.* (5819)

EDITAES

EDITAL

PREFEITURA MUNICIPAL DE PIRACICABA — REPARTIÇÃO DE OBRAS PUBLICAS

Arrendamento do Theatro "Santo Estevão" de Piracicaba

De ordem do sr. coronel Fernando Febeliano da Costa, prefeito municipal da cidade de Piracicaba, Estado de São Paulo, etc.

Faço publico que, pelo prazo de sessenta (60) dias a contar desta data, acha-se aberta concorrencia publica para o arrendamento, reforma e ampliação do Theatro "Santo Estevão", de propriedade da Camara Municipal de Piracicaba, cujas condições constam do edital publicado nos jornaes "Jornal de Piracicaba" e "Gazeta de Piracicaba". Na secretaria da Prefeitura Municipal de Piracicaba serão prestadas todas as informações que forem pedidas a respeito.

Piracicaba, 28 de novembro de 1922 — O director de Obras Publicas, *Orlando Carneiro*, engenheiro municipal. (5661)

COLLEGIOS

Agencia Dactylographica e de traducções

Executam-se trabalhos dactylographicos e traducções com o maior cuidado e presteza, na Escola Commercial Feminina, á rua S. José n. 92, 2º andar. Preços modicos. Informações na séde da escola, das 10 horas da manhã ás 5 horas da tarde. (5263)

ANNUNCIOS

Pharmaceutico
Dá nome a uma pharmacia, dirigir carta á Caixa do Correio n. 845, aos cuidados da Pharmacia Giffoni. (P. 22337)

GONORRHEA
Cura suave e radical, medico especialista, consultas. Rua dos Ourives n. 9, das 4 ás 5 horas. (P 22403)

Machina de Festonnée
Vende-se uma, perfeitamente nova, propria para fabrica de roupa branca. Rua dos Ourives n. 43, sobrado sala 1. Fabrica de plissé e bordados. (P 22334)

ALUGA-SE
Sala de frente, ricamente mobilada, com todas as commodidades em casa de familia de tratamento, á rua Silva Manoel n. 88. (P. 22458)

Precura-se casa para alugar
Perto de Laranjeiras, Flamengo — Cattete. Tres quartos, tres salas e mais accommodações, luz e gaz, com jardim se possivel. Para familia de tratamento. Cartas a Z. Q. Caixa postal n. 1211. (P 22413)

A REPARTIÇÃO DE SAUDE PUBLICA
Não espera até que o lixo se decomponha antes de o tirar das ruas, tomando, aliás, activas medidas para removel-o antes de occorrer a putrefacção. O mesmo deve fazer o individuo cauteloso e intelligente, que adopta a precaução de tomar SALVITAE para a sua hygiene interna e não espera que a dor de cabeça, a acidez do estomago, a gotta, o rheumatismo e demais symptomas do acido urico, indiquem que os venenos do excremento hajam invadido o seu systema organico.
Uma colher de Salvitae num copo de agua todas as manhãs é uma excellente precaução e fortifica o systema contra os milhões de microbios perigosos, sempre buscando o logar propicio onde possam crescer e multiplicar. O uso diario do Salvitae restabelece a saude perdida e preserva contra as enfermidades, permittindo obter-se a hygiene interna. (1848)

Dentista
Dr. Saint-Clair Senna
Trabalhos aperfeiçoados e executados com rapidez.
RUA MARECHAL FLORIANO N. 42
Esquina da rua dos Andradas. Telephone Norte 1753. (P 22264)

OURO
Prata, platina, brilhantes, compram-se e pagam-se bem; na praça Tiradentes n. 64. Concertam-se joias e relogios. CASA GARCIA (649)

VIAS URINARIAS
Cura da gonorrhéa aguda e chronica e suas complicações. Tratamento rapido dos estreitamentos pela electricidade. Doenças venereas. Tratamento da syphilis pelo bismutho, néosalvarsan (914) e mercurio. Dr. Raul Rocha — Consultas e curativos das 9 ás 11 e das 2 ás 6. Rua Sete de Setembro n. 195. — Faz operações com anesthesia local, sem nenhum soffrimento para o paciente — Preços modicos. (4692)

OPTICA BRAZIL

Oculos e pince-nez, de superior qualidade, com crystaes de 1ª, por preços sem competidor.
Binoculos, Thermometros, etc.
Exame da vista gratis.
J. PEREIRA & MADUREIRA
Rua da Assembléa, 54 — Rio (491)

BARBEIROS
Cadeiras systema Americano, hydraulicas, dotadas de todos os movimentos, á vista ou a prestações, á rua Benedictinos 15, com J. F. Silva & Comp. (5848)

Casa em Copacabana
Aluga-se na Avenida Atlantica, em optimo ponto para banhos de mar, uma grande e confortavel casa, propria para residencia de Embaixada ou Legação; tem todos os requisitos de uma vivenda moderna. Agua corrente em todos os aposentos, garage, boas accommodações para creados. Telephone (das 9 da manhã ás 9 da noite): Ipanema 897. (3131)

O SEU ESTOMAGO PÓDE FUNCCIONAR BEM
V. S. passa mal depois das refeições, porque o seu estomago não funcciona bem. Esta indigestão, esta azia, estas dores de cabeça, estas pontadas de coração que V. S. sente, são occasionadas por um excesso de gazes que se encontram em seu estomago irritado, onde a comida azeda.
Para purificar o estomago e impedir a formação excessiva de acidos, gazes, e dores, obtenha hoje um vidro de MAGNESIA DIVINA que é um producto estrangeiro, mas pode ser comprada pelo preço moderado de 4$000. Tome uma colher das de chá diluida em um copo de agua e observe como a MAGNESIA DIVINA faz o seu estomago funccionar bem. (2413)

SENHORAS E SENHORITAS
Falta de menstruação, reapparece com as capsulas SEVENKRAUT, do Apiol — Sabina Arruda. — Drogaria Geraldes — Rua Uruguayana 142. (P 20636)

Installações electricas
Força, luz, telephonia, para-raios e montagens hydraulicas. Orçamentos gratis. OTTONI ALMADA & Cia. RUA DOS ANDRADAS N. 99. (1163)

Pensão
Por motivo de doença precisa-se de uma socia com 16 contos, para uma pensão de 30 quartos. — Informações no armazem "POLO NORTE". (P 22100)

OZENA
(FETIDEZ NASAL)
Cura garantida e rapida, pelo DR. EURICO DE LEMOS
"especialista de doenças da garganta, nariz, ouvidos e bocca". Professor livre da Faculdade de Medicina do Rio de Janeiro. Consultorio, rua da Assembléa n. 13, sobrado, das 12 ás 6 horas da tarde. (P 22529)

LOCOMOVEL
Vende-se um a vapor de 10 H. P. nominaes, quasi novo, do fabricante Garrett; ver e tratar á rua Santo Christo 230, bondes de Praia Formosa. (P 23096)

CASA
Precisa-se de uma para casal, até 350$000 e que não seja mobilada. Prefere-se nos bairros Tijuca, Santa Theresa ou Laranjeiras. Dá-se fiador. — Cartas na redacção desta folha para M. M. (P 22260)

Attenção
Casa de saude, hoteis, pensões e collegios. Vende-se por preço magnifico cera para lustrar assoalhos, na rua do Lavradio n. 194, loja. (P 22,248)

BOTEQUIM
Vende-se um botequim e bilhares proximo ao centro da cidade; trata-se na rua do Ouvidor n. 68, 2º andar, com Castro. Não se admitte intermediarios. (P 21980)

Joalheria Malure
Variado sortimento de joias, relogios e metaes. Compram-se joias usadas, brilhantes e platina. Concertam-se joias e relogios, tudo por preços modicos. Ricardo Augusto Bisto. — Rua dos Andradas 15. Telephone N. 5005. Proximo ao largo de S. Francisco. (5865)

PETROPOLIS
Aluga-se uma boa casa na rua Montecaseros. Trata-se na Empresa Alex. em Petropolis. (P 22308)

ALUGA-SE
parte do armazem da rua 7 de Setembro n. 29 — 1, 2, 3 ou 4 portas. Trata-se com Victor de Sá — Cattete, 245, sob. Tel. B. M. 627. (P 23129)

Bonito leilão
de confortaveis e magnificos moveis de peroba e oleo vermelho, crystaes, metaes, louças, gramophone, geladeira, trem de cozinha e muitos outros objectos, á rua S. Salvador 18, amanhã, ás 5 horas da tarde, pelo leiloeiro A. de Pinho. (P 23344)

LEILÕES

Leilão de penhores

Em 15 de Dezembro de 1922
VIANNA IRMÃO & COMP.
Rua do Espirito Santo ns. 28 e 30
Roga-se aos srs. mutuarios reformarem ou resgatarem suas cautelas até á hora do leilão. (P. 21412)

Implorando a caridade

ANGELA PECORANO, viuva, com 88 annos de edade, completamente céga e paralytica;
MARIA VENTURA, de 96 annos de edade, viuva;
CARLOTA, pobre velhinha sem recursos;
ENTREVADA, rua do Chichorro n. 41 casa XVIII, doente, impossibilitada de trabalhar, tendo duas filhas, sendo uma tuberculosa;
ELVIRA DE CARVALHO, pobre céga e sem amparo da familia;
FRANCISCA DA CONCEIÇÃO BARROS, céga de ambos olhos e aleijada;
JOÃO DA CRUZ — Menino cégo, paralytico e mudo, sem recursos;
FELICIANA LUCAS, viuva, paralytica;
JULIETA — EMILIA, duas pobres irmãs;
THEREZA, pobre ceguinha sem auxilio de ninguem;
VIUVA SOARES, velha sem poder trabalhar;
VIUVA SANTOS, com 68 annos de edade, gravemente doente de molestias incuraveis;
VIUVA DE UM JORNALISTA, sem o menor amparo.

Cozinheiros e cozinheiras

COZINHEIRA — Precisa-se de 1 á rua S. Januario n. 245. (P 22556) B

PRECISA-SE de uma boa cozinheira que durma no aluguel; rua Riachuelo n. 125. (P 22495) B

PRECISA-SE de uma cozinheira para casa de um casal, dormindo no aluguel; rua Viuva Lacerda n. 21 — L. dos Leões. (P 23231) B

PRECISA-SE de uma boa cozinheira para casa de pequena familia; á rua General Polydoro n. 192 — Botafogo. (P 22496)

PRECISA-SE de uma cozinheira boa, do trivial, para casa de familia de tratamento; rua Buarque de Macedo n. 62. (P 23181) B

Creados e creadas

PRECISA-SE de um bom copeiro, para uma pensão em Nictheroy. Exigem-se referencias. Tratar á rua Larga n. 140 — Rio. (P 23214) C

PRECISA-SE de uma empregada na rua Meyer n. 131, estação do Meyer. (P 21773) C

PRECISA-SE de uma boa arrumadeira; ladeira da Gloria n. 37. (P 23254) C

PRECISA-SE de uma empregada para ajudar nos serviços da casa de um casal e queira ir para Petropolis 3 mezes; rua do Cattete n. 214, sobrado. (P 22422) C

PRECISA-SE de uma empregada para cozinhar e lavar algumas roupas; rua Henrique Dias n. 26 — Rocha. (P 23304) C

PRECISA-SE de uma arrumadeira, na rua Conde de Bomfim n. 850. Tel. 1132, V. (P 22436) C

PRECISA-SE de uma copeira e arrumadeira que vá para fóra no verão, com os patrões; rua da Passagem n. 113. (P 22327) C

Empregos diversos

BORDADEIRAS a mão para trabalhos finos, em roupas brancas, precisa-se, na rua do Cattete 136, officina da Lingerie Elegante. (5847) D

COSTUREIRAS para vestidos, precisa-se de muitas. Corpinheiras, saieiras e ajudantes. Acceita-se aprendizes. Na rua do Cattete 136. Lingerie Elegante. (5847) D

COSTUREIRAS para machinas a motor, precisa-se de muitas, para roupas brancas. Acceita-se aprendizes. Rua do Cattete 136. Lingerie Elegante. (5847) D

[illegible]

... de arvores fructiferas e flores. Paga-se até 300$000 por mez. Rua Larga 168, 1º andar. Secção de Compras. (P 23338) D

PRECISA-SE de uma perfeita lavadeira e engommadeira para casa com 3 pessoas, ordenado 80$000, não dormindo no aluguel. Quem não estiver nestas condições é inutil apresentar-se, á rua Carvalho Monteiro 51. (P 22610) D

PRECISA-SE pessoa idonea, com muita pratica de distillação de madeira e alguns conhecimentos de mecanica. Casa e bom ordenado. Será escusado apresentar-se quem não estiver nas condições; rua Aquidaban n. 113 — Meyer. (P 20477) D

PRECISA-SE boas costureiras e engommadeiras para roupa branca de homem. Alegria n. 145. (P 24947) D

PRECISA-SE de moças com pratica de bordar á machina Singer, e mocinhas para arrematar ajour e outros trabalhos das officinas, na Casa Ratto, rua Gonçalves Dias n. 47. (21998) D

PRECISA-SE de moças para embrulhar caramellos e bonbons na fabrica Patrono. Rua da Lapa 12. (P 21888) D

PRECISA-SE officiaes serralheiro-ferreiro com pratica de fogões e portas de aço, á rua Maria Passos n. 66 — Parada Cavalcanti, Linha Auxiliar. (P 21924) D

Casas e commodos centro

ALUGA-SE um bom quarto para dois rapazes ou um casal sem filhos, com pensão; rua Rodrigo Silva n. 6, 2º andar. (P 21958) E

ALUGA-SE um grande quarto mobilado, a rapaz do commercio, com duas janellas; rua Silva Manoel n. 134. (P 21916) E

ALUGA-SE um quarto bem mobilado, em casa de familia, a cavalheiro de tratamento; r. da Assembléa n. 29, 2º andar. (P 23065) E

ALUGA-SE uma esplendida sala de frente, luxuosamente mobilada, casa particular estrangeira; av. Mem de Sá n. 120. (P 23035) E

ALUGA-SE uma sala de frente, em casa de senhora costureira, não tem outro inquilino. Avenida Gomes Freire 126, sobrado. Telephone Central 5882. (P 22667) E

SABONETE PACAEMBÚ
Rivalisa com o melhor de qualquer procedencia.
Acondicionado em elegantes caixas metallicas de tres sabonetes.

ALUGA-SE por contracto predio novo, com 2 quartos, 2 salas e mais dependencias, com electricidade, por 220$; tratar com sra. Waldyr, rua Buenos Aires 21, loja, das 10 ás 3 horas. (P 21110) E

ALUGAM-SE dois quartos mobilados, com pensão, no 2º andar da rua Municipal 13, tel. 789 Norte. (P 22651) E

ALUGA-SE uma casa com 6 commodos, preço 336$; informar rua Visc. Inhauma 53, 2º. (P 22616) E

ALUGA-SE o magnifico 2º andar da rua da Alfandega n. 65, junto á avenida Rio Branco; não se aluga para familia; trata-se na loja. (P 22471) E

ALUGA-SE por contracto, o armazem da rua Tobias Barreto n. 15 fallar no mesmo. (P 20361) E

ALUGAM-SE dois confortaveis salões com janellas, para consultorio medico, cirurgião dentista ou qualquer negocio commercial; r. Sete de Setembro n. 162, 1º andar. (P 21870) E

ALUGA-SE uma sala de frente, mobilada e com pensão, a um casal ou dois rapazes, á rua Henrique Valladares n. 39. (P 23269) E

ALUGA-SE, a quem fizer ligeiros reparos, o pequeno sobrado da rua General Caldwell n. 237, com entrada independente; trata-se na rua Senador Euzebio n. 94. (P 23209) E

ALUGA-SE uma sala de frente, mobilada a senhores solteiros do commercio ou a casal sem filhos, em casa de familia, na Avenida Gomes Freire n. 67, 1º andar. [illegible]

[illegible]

Lapa e Santa Thereza

[illegible]

... valheiro, na rua da Lapa n. 96. (P 23086) I

ALUGA-SE sala de frente em casa de familia, com ou sem pensão, mobilada, a moços do commercio; rua da Lapa n. 61. (P 23247) F

ALUGA-SE uma sala de frente, mobilada ou não, a pessoas de respeito; á praça dos Governadores n. 8, 2º andar. (P 23564) O

GRANDE sala e quarto, aluga-se em casa de familia allemã, com vista sobre toda a bahia, com ou sem pensão, a pessoas de respeito; na rua Paula Mattos n. 100, esquina da rua das Neves. Santa Thereza. (P 212816) V

Aluga-se o magnifico 2º andar do predio da rua do Rosario n. 79, canto do Becco das Cancellas. Trata-se na loja. (P 23237) E

Cattete, Laranjeiras, Botafogo e Gavea

[illegible]

MOTORES ELECTRICOS
Companhia Paulista de Material Electrico
Rio de Janeiro
RUA S. JOSE', 76
(8846)

[illegible]

... aluga-se uma confortavel sala e um quarto com seis janellas, com esplendido balcão de frente. Tel. B. M. 2020. (P 23057) G

QUARTO. Em casa de casal de respeito, aluga-se um de frente, mobilia nova, café, etc., a rapaz serio, sendo unico inquilino, por 130$000 mensaes, á rua Pedro Americo 6, casa IV (Cattete). (P 23300) G

SALAS e quartos. Alugam-se mobilados, com boa pensão, a casal distincto ou a moços de respeito. Bambiná 55. T. Sul. 1377. (P 20737) G

SALA. Aluga-se uma luxuosamente mobilada e independente, a cavalheiro distincto; á rua Pinheiro Machado 36, Laranjeiras. (P 23178) G

SO' 3 DIAS SO'
é o tempo preciso para cessar a gonorrhéa mais antiga o rebelde com a
Injecção Marinho
Os corrimentos das senhoras desapparecem no primeiro dia de uso — A' VENDA EM TODAS AS PHARMACIAS. (4043)

TRASPASSA-SE casa para pequena familia de tratamento, aluguel modico, a quem comprar os moveis que a guarnecem (duas mobilias com pouco uso e modernas). Informações pelo telephone Beira Mar 265. (P 23104) G

ICARAHY — Familia estrangeira, aluga quartos mobilados com ou sem pensão, perto dos banhos de mar. Rua Alvares de Azevedo n. 85. (P 23015) [illegible]

Leme, Copacabana e Leblon

[illegible]

Saude, Praia Formosa e Mangue

[illegible]

Haddock Lobo e Tijuca

[illegible]

PILULAS de VIDA do DR. ROSS
Tonico Laxativo Universal. (1454)

São Christovão, Andarahy e Villa Isabel

[illegible]

SUBURBIOS

[illegible]

... (Engenho Novo); chaves ao lado; trata-se á rua da Assembléa n. 29, das 4 ás 5, com o sr. Salles. (P 21484) M

NICTHEROY

ALUGA-SE uma grande sala independente ou um quarto, tem cozinha; proximo aos banhos de mar; na rua Presidente Pedreira 174, Nictheroy. (P 23643) T

GRAGOATA' — Aluga-se o predio da rua General Osorio n. 27; está aberto das 11 ás 15 horas. Trata-se no mesmo. (P 22203) T

Compra e venda de predios e terrenos

CONSTRUCÇÕES: — Firma idonea com grande stock de materiaes, encarrega-se de construcções de predios, reformas e pinturas, fornecendo plantas, projectos e orçamentos; trabalhos rapidos e solidos; preços razoaveis. Rua S. Pedro 28, loja. (P. 23185) S

[illegible]

... res, quartos para empregados, etc. propria para pequena familia de tratamento; preço 18 contos; para ver e informações, na mesma. Avenida Suburbana 2.715, bonde á porta, linha de Cascadura. (P 23154) N

CASA — Mourão dos Santos, encarrega-se da venda de predios e hypothecas. Rosario 161. Tel. N. 3160. (P 23265) N

Predios e terrenos. Compra, venda e hypothecas; com J. Pinto, r. Rosario, 134, cartorio. (P 18877) N

PREDIO. Compra-se boa casa, por Botafogo ou Tijuca, negocio decidido; cartas para a caixa 80 do "Jornal do Commercio". (P 21611) N

VENDE-SE um predio de solidez absoluta, com 4 quartos, 2 salas, centro de terreno, com chacara para duas ruas; tratar com o proprietario, Assembléa 109; não se acceitam intermediarios. (P 23255) N

VENDEM-SE casas e terrenos em pequena e grande quantidade e para todo preço; dá-se orçamento gratis, para construcções, na rua Venina n. 4, estação da Penha. (P 23140) N

VENDE-SE um terreno na Av. Rio Comprido, junto ao n. 519. Fone Ipanema 1019. (P 21565) N

VENDE-SE um terreno 11m,60, na Villa Proletaria, preço 600$000; trata-se rua da Villa, esquina Bernardo Savaget, botequim. (P 22446) N

VENDEM-SE em Jacarépaguá bellos sitios, dando excellentes rendas, bem como lindas chacaras no pé do bonde, luz electrica e agua; boas casas em Cascadura, desde 10:000$ até 150:000$. Trata-se á rua do Campinho n. 60 (Cascadura), das 7 ás 11 da manhã. (P. 22542) N

VENDEM-SE magnificos terrenos na praia da Guarda, Paquetá, desde 1:000$000 cada lote; trata-se á rua 7 de Setembro 115, 2º. (P 23148) N

VENDE-SE bom predio, com 8 quartos, grande quintal, 2 entradas, pela rua Aristides Lobo e avenida Paulo Frontin. Trata-se na rua Aristides Lobo 113, das 7 da manhã ás 11. (P 23175) N

VENDEM-SE em São Domingos, Nictheroy, duas casas precisando de grandes obras, perto de 3 praias de banhos. Preço modico e um terreno. Trata-se r. Alexandre Moura 29, Gragoatá. (P 23511) N

VENDEM-SE. Continua com muita acceitação a venda de terrenos na parada Thomazinho, da Linha Auxiliar, logares muito saudaveis, construcção livre, não paga imposto, vendas em prestações, lotes com laranjeiras novas e dando fructas, grandes áreas para sitios, preço 200$ e 300$, escriptorio na pharmacia em S. Matheus, ida e volta 390 e 500. (P 18128) N

VENDE-SE um terreno com 10 metros de frente por 129 de fundos, com frente para duas ruas, á rua S. Gabriel, junto e depois do n. 79, em Cachamby, Meyer. Preço 4:800$; tratar com Manoel, á rua Archias Cordeiro, 238, loja de ferragens. Meyer. (P 21772) N

VENDAS DIVERSAS

[illegible]

... ban. 113. (P 19346) O

VENDEM-SE tecidos de arame para cercas e gallinheiros, grande variedade de gaiolas; viveiros para todos os passaros; á rua Sete de Setembro, 109. (P 18608) S

VENDEM-SE duas boas armações de madeira de lei, sendo uma envidraçada, na rua Gonçalves Dias 47, Casa Ratto. (P 22488) O

VENDE-SE magnifica barata Scripp Booths, com todos os aperfeiçoamentos modernos e 5 rodas de arame desmontaveis e bellissima pintura; trata-se á rua 7 Setembro 115, 2º andar. (P 23147) O

VENDE-SE um piano em bom estado, de acreditado fabricante, rua S. Geraldo n. 17, Madureira. (P 21840) O

VENDE-SE um casal de cachorrinhos brancos, legitimos Lulu da Pomerania. Rua do Riachuelo 387, 2º andar. (P 22560) O

Achados e perdidos

PERDEU-SE a caderneta da Caixa Economica do Rio de Janeiro de n. 545.056 da 3ª série. (P 22631) O

PERDEU-SE a cautela de numero 234.798, da casa de penhores de Guimarães & Sanseverino, rua Alexandre Herculano n. 5 e Luiz de Camões n. 1-A. (P 23133) O

DIVERSOS

AUTO Chevrolet quasi novo, vende-se ou troca-se por uma motocyclette com side-car; para ver com o sr. Mario Bianchi. Av. Salv. Sá 187 e tratar rua Torres Sobrinho n. 1, padaria. Meyer. (P 22627) O

ANTES de comprar o remedio aconselhado, saiba o preço na Drogaria André; Sete de Setembro, 39. (634) S

AUTOMOVEL CHANDLER — Particular, actualmente com representação de autos de marca belga; vende por 12 contos o seu carro comprado pouco tempo. Com o sr. Rocha das 14 ás 18 horas; no Pavilhão Belga, na Exposição da Praça Mauá. Tel. Norte 4161. (P 22116) O

CAPAS para mobilia, 9 peças 85$000, só na Casa Boiteux — Quitanda 33 — Tel. C. 1.850. (3381) S

COMPRAM-SE roupas de homem, usadas, mobilias, dentes e dentaduras, paga-se até 2$000 cada um dente. A' rua do Camerino, 42. Tel. Norte 5977. (P. 17690) S

COMPRA-SE roupa usada de homens, e tudo que represente valor. Não se faz questão de preço. Tel. N. 6370, rua José Mauricio 43. (P. 203962) S

CRUZ LEMOS & C.
Commissões e Consignações
Cereaes em grande escala
Fabrica de saccos novos
Deposito de saccaria usada, barbante e cordas
RUA MUNICIPAL N. 0
Caixa postal n. 665
Rio de Janeiro
Filial — Victoria — Rua Primeiro de Março n. 50. (4044)

COMPRAM-SE roupas usadas de homem e senhora; paga-se mais que outros. R. Senador Dantas, 75. Teleph. C. 3311. (P. 18227) S

COMPRA-SE moveis, pianos, crystaes, metaes e objectos de arte; casas mobiliadas de qualquer valor; paga-se os melhores preços; attende-se chamados com urgencia. Tel. B. Mar 729 — Cattete, 101. (P 22520) S

Constipação — Abuse com 3 colheres de Peitoral Marinho — Rua Sete de Setembro 186. (633)

COMPRAM-SE e vendem-se joias de todos os valores, nas melhores condições, na "Joalheria Valentim", rua Gonçalves Dias, 37, fone 994 Central. (P 18860) S

CATARRHO — Peitoral Marinho elimina e desinfecta o pulmão — R. 7 de Setembro, 186. (633) S

CAUTELAS da Caixa Economica e das casas de penhores, compram-se e pagam-se bem, na mais antiga casa. Avenida Passos, 29. C. Moreira & Cia. (P 20520) S

CARTOMANTE, d. Maria Emilia, a celebre e primeira do Brasil e Portugal, consagrada pela parte como a mais perita, a ultima palavra da cartomancia, e em sciencias occultas, às exmas. familias do interior e bem da cidade, consultas por carta sem a presença das pessoas; [illegible] maxima seriedade e rigoroso sigillo, á rua Visconde do Uruguay n. 452, perto das barcas em Nictheroy e caixa postal n. 1.688. Rio de Janeiro. (P [illegible]) S

COMPRAM-SE moveis e pianos; moveis avulsos e casas mobiladas, tapetes, louças, crystaes, metaes, cortinas, machinas, cofres, etc., e tudo que represente valor; negocio decidido; chamados a André, Rua Maranguape 36. Teleph. 2426, Central. (P [illegible]) S

EMPRESTIMOS — Rua do Rosario n. 138, sobrado.

AS SENHORAS
Durante e depois da GRAVIDEZ devem usar a
GRAVIDINA
FORMULA DR. ALFREDO ZURICH
Previne e evita os accidentes da GRAVIDEZ
VIDRO 3$000

ESPIRITISMO PRATICO, desvenda a feitiçaria e indica o remedio para combatel-a. A' venda nas Livrarias Leite Ribeiro e Rodrigues. Ouvidor n. 185. Preço, 2$000. (P 23330) S

Energia. Tome Juventol; r. dos Andradas 43 e 45. (633)

GUARDA LIVROS, competentissimo, acceita escripta avulsas, recados a Silva, praça Tiradentes n. 44; (Joalheria Mascotte). (P 19766) S

Hypothecas — Qualquer quantia, juros modicos; com J. Pinto, r. Rosario, 134, cartorio. (P 18878) S

Joias — Compram-se uma de 3$000 a 5$000. Casa Oliveira; Andradas n. 54, teleph. Norte 4772. (P 23123) S

LINDOS BORDADOS, em lençaria, seda, filet, etc, faz-se no atelier Mlle. Annita Guaniani; Avenida Rio Branco n. 129, 2º, andar; Tel. Central 2377. (P 22618) S

MOBILIA para casal, 7 peças, peroba clara, espelhos bisotados, 2:000$000. Mobilia solteiro, 7 peças, laqué branco, espelhos bisotados, 1:000$. Informações rua Chile n. 11. (P 23225) O

MOVEIS — Compram-se e vendem-se, novos e usados em boas condições; na colchoaria do Povo; fabrica e deposito de moveis e colchões, á maior casa neste genero, nos suburbios. Rua 24 de Maio n. 505. Fone Jardim 785; estação de Sampaio. (P 22087) S

MACHINAS de escrever, officina de concertos e deposito das melhores marcas de machinas, fitas e papel carbono. Rua da Alfandega n. 137; Tel. Norte 3450. E. Magalhães. (P 18300) M

MME. Terezita, Estrangeira recem-chegada da Europa, manicurista, massagista com muita pratica, cura o estomago e o rheumatismo, e todo tratamento da pelle, trabalhos perfeitos, a preços modicos. E' professora de bordados e plissé á americana. Attende na sua residencia e nas casas particulares; chamados pelo telephone Central 2508. Rua da Constituição 27. (P 23325) S

MME. Vieitas, ainda attende aos seus clientes; praça da Republica n. 84, sobrado; esquina da rua Senhor dos Passos. (P [illegible]) S

MOÇA, falando correctamente o portuguez, conhecendo dactylographia, optima calligraphia, deseja auxiliar de escripta. (P [illegible]) S

MECANICOS praticos em concertos de motor em bicycletas; precisa-se; Av. Salvador de Sá, 146. (P [illegible]) O

MME. Olga, grande occultista, consulta todos os dias, das 8 ás 5, Nictheroy, Visconde do Rio Branco 5. (P 13295) S

MOTOCYCLETAS e sidecars, todos os fabricantes e a todos os preços de occasião; Av. Salvador de Sá, 185. (P 22020) O

MODISTA de vestidos e chapéos executa qualquer figurino com toda a perfeição, de 20$ a 30$; attende a chamados pelo telephone Norte 2126, á rua Larga n. 45. (P 22520) S

MANACÁ Elixir Depurativo é o melhor. Abreu Sobrinho — R. Lapa 6. (3947)

Nevralgia — Em 5 minutos desapparece com Linimento Marinho — Rua Sete de Setembro 186. (633) S

OFFERECEM-SE capas para mobilia a 85$; stores bordados c/ armação a 28$. Senador Euzebio, 88. T. N. 4079. Casa Verde. (5826) S

VENDEM-SE capas para mobilia a 85$, stores bordados c/ armação a 28$. R. S. Euzebio, 88, T. N. 4079. Casa Verde. (5826) S

PENSÃO ou só almoço, magnifica comida e rigorosa hygiene. Em casa de familia, a senhores e moços de tratamento. Rua Senador Dantas, 41. Bondes na Galeria Cruzeiro e Assembléa. (P. 23105) S

PENSÃO a domicilio. Fornece-se á rua Sorocaba, 31. (P 20891) S

PRECISA-SE saber do paradeiro de [illegible] Bastos. Quem a procura é seu irmão; rua Camerino, 96. (P 22538) S

PIANOS. Afinam-se por 10$000 e concertos baratos; recebe chamados no largo da Carioca 11, no segundo andar, e pelo telephone Norte 6082. (P 22546) S

PIANOS — Não comprem sem visitar a grande Exposição de R. Ferreira & C.ª, ou pedir catalogos. Vendas a dinheiro ou a prazo, sem augmento de preços, apesar do cambio. A casa que mais pianos vende. Rua S. Francisco Xavier, 388. Tel. V. 3068. (632)

Rheumatismo. Friccione com Linimento Marinho e a dôr cessa — Rua 7 de Setembro 186. (633) S

SUSPENSÕES — Falta de regras: não ha como tomar uma capsula de Apiol Sabina e Arruda — Drogaria Geraldes; rua Uruguayana 142. Medicamentos puros. (P 17679)

UMA senhora, casada, viuva ou solteira, regula o seu utero tomando capsulas de Apiol Sabina e Arruda todos os mezes. Tubo 7$. Drogaria Uruguayana, 142. (P 17681) S

UM vestidinho "Ercolli Morelli", 10 H. 18 P., excellente, preço de occasião; ver á r. 1º Março n. 116, 1º A.; tratar com o Guimarães, das 7 ás 10 da manhã. (P 23134) O

UMA dona de uma casa de pensão, necessitando retirar-se por motivo de doença, pede um socio ou uma socia com pratica de serviço. Informações Armazem Polar Norte, rua do Cattete, 291. (P 22417) S

Virilidade. Tome JUVENTOL. r. dos Andradas 43 e 45. (633) S

GONORRHEA e suas complicações. Cura radical por processos seguros e rapidos. — DRS. JOÃO ABREU e BRANDINO CORRÊA, das 8 ás 19 horas. Telephone, 5813 Norte — Rua de S. Pedro, 64. (621)

MEDICOS

Clinica de senhoras

Tratamento das molestias do utero, nos casos indicados evita a gravidez por processo seguro, sem prejudicar a saude e sem operação. Dr. Cesar Esteves, rua Sete de Setembro n. 186, das 9 ás 11 e das 13 ás 16 horas. (P 18787)

DR. A. MONTEIRO, 21 annos de clinica, sendo 6 annos na Europa medicina e cirurgia em geral, gratis aos pobres, das 10 ás 6 da tarde, rua Larga, 55. Fornece e applica por.... 30$000, mas o legitimo 914 allemão. (P 17266) R

Cl. Medica. Tuberculose

DR. ALBERTO CAVALCANTI DE ALBUQUERQUE, med. p. Universidade de Zurich. Trat. moderno das mols. do pulmão. Tuberculina. Pneumothorax. Longa prat. e exassist. de sanatorios e hosp. de Davos, Zurich, Hamburgo, Munich e Stutgart. Abria consultorio, Assembléa, 30. — Telephone Central 3293. (P 18666) R

DOENÇAS DO ESTOMAGO, INTESTINOS, FIGADO E NERVOSAS — **DR. RENATO DE SOUZA LOPES, professor da Faculdade. Exames e photographias pelos raios X. Tratamento especial da epilepsia. R. S. José 39, de 3 ás 6 diariamente. Tel. 5282 C. Res. Rua Voluntarios, 33.**

HYDROCELE, TUMORES DOS SEIOS, VENTRE, E ESCROTOS

HYDROCELE — Cura radical sem dôr, sem operação cortante e sem privar o doente das suas occupações habituaes. DR. LUIZ DE MARCOS — Uruguayana 105, sob, das 2 ás 4. (9780)

DENTISTAS

CADEIRAS novas do typo da Wilkerson, e cuspideiras novas Clark recebeu novas remessas. Adolpho Stacoke. Assembléa, 67, 1º andar. Telephone 3566. (P. 21732) E

DENTISTA

DR. MOREIRA SENNA. Extracções e tratamento de dentes, completamente sem dôr. Collocação de dentes com ou sem chapa, corôas, pivots, obturações a porcellana, etc. Trabalhos rapidos e garantidos por longo tempo, e preços modicos e em prestações, das 8 ás 20 horas. R. Uruguayana 226, esq. de Marechal Floriano. (P 21912)

DENTISTA — Dr. Aldo Cunha. Tratamento rapido, garantido e completamente sem dôr, por preços modicos. Faz pela technica norte-americana, chapas, bridge work, e os demais trabalhos. Gabinete com installação moderna. R. Marechal Floriano n. 55. (P 19240) E

DENTISTA. Vendem-se por 150$ (pechincha) um bello torno para officina e 2 estojos, sendo 1 com 1 botichões e o outro com ferros miudos. Cattete 202, sobrado. (P 23340) E

Dentista — Heitor Corrêa — Especialista em trabalhos a ouro e dentes artificiaes. Travessa S. Francisco, 12. Tel. 3440, Central. (18408) E

DENTISTA — Dr. Argemiro Pinto com pratica das Escolas de Nova York, Paris, e Londres. Obturações desde 5$. Collocação de dentes desde 15, etc. Rua da Assembléa n. 123. (P 1227) E

PARTEIRAS

MME. Palmyra Taveira Morgado attende só a senhoras das 10 ás 5; rua Buenos Aires n. 192. (P 19643) Y

MME. GUIN, professora em partos, ex-interna da Maternidade de Barcelona, revalidada no Rio, partos e outros trabalhos; o exame da gravida, um mez antes, garante o parto. Avenida Mem de Sá 95. Tel. C. 2690. (P 18065) Y

SUSPENSÕES — Falta de regras: não ha como tomar uma capsula de Apiol Sabina e Arruda. Drogaria Geraldes, rua Uruguayana numero 142. Medicamentos puros. (P 29766)

MME. PALMYRA, que morou 174 r. Camerino 20 annos, reside Av. Gomes Freire, 127, sob. Tel. 4777 C. (P 23239) Y

PARTEIRA e enfermeira diplomada, Mme. Elvira, 20 annos de pratica, faz todos os trabalhos de sua profissão; attende de 1 ás 4 á rua dos Andradas 149. Tel. Norte 5920. (P 13970) Y

PARTOS. Dr. Angelo Tavares. Imperial 31 (Meyer). Archias Cordeiro 218 A. Tel. 28 J. (P 21431) Y

PARTEIRA. Mme. Maria Josepha diplomada pela F. de Medicina do Rio de Janeiro, com 20 annos de pratica, faz todos os trabalhos de sua profissão; attende das 9 ás 6, na avenida Gomes Freire n. 77, tel. C. 3642. (P 20910) Y

Professôres e professoras

AULAS de musica, methodo modernissimo, theorico pratico e recreativo; theoria e solfejo, (systema especial), violino, canto, piano e violoncello; pelo professor da I. N. de Musica. Rua Felix da Cunha n. 110 Mattoso, 202 e Medina, 421 (Meyer). (P 21267) Z

AULAS particulares de portuguez, arithmetica, algebra, escripturação; rua S. Pedro n. 145, sala 14. (P 20208) Z

ADMISSÃO aos Collegios Militar e Pedro II e á Escola Normal, no Curso Freycinet; rua Uruguayana n. 47. (P 23268) Z

CURSOS VESTIBULARES, no Curso Freycinet; rua Uruguayana n. 47. (P 23268) Z

DACTYLOGRAPHIA — Ensino gratuito ás senhoras e senhoritas, no Curso Freycinet; rua Uruguayana n. 47. (P 23268) Z

SEGUNDA EPOCA — Aulas diarias, todas as materias, no Curso Freycinet; rua Uruguayana n. 47. (P 23268) Z

CURSO de dactylographia e copias á machina. Rua S. José, 78, (2º andar). (P. 14447) Z

ESCOLA NORMAL — Professor diplomado, ensina portuguez e francez (finaes) e admissão na E. Normal, Pedro II e Collegio Militar. Rua dr. Maia Lacerda n. 74. Tel. Villa 300. (P 22207) Z

Inglez — theorico e pratico a 20$. Stenographia em duas linguas em dois mezes. S. Pedro 48, 1º. (P 22491) Z

PROFESSOR, ex-lente San Francis College, New York, Inglez, Francez, Hespanhol, Italiano. Methodo e mais rapido conhecido. Praça Tiradentes 46, 2º andar. Tel. Central 6174. (P 23172) Z

PROFESSORA habilitada lecciona o curso primeiro, programma das E. Publicas, principios de francez e alguns trabalhos de agulho. Tel. Ipanema 441. (P 21530) Z

COMMERCIO

Rio, 11 de dezembro de 1922.

ASSEMBLÉAS

ANNUNCIADAS

Companhia de Construcções Civis, dia 15, á 1 hora da tarde.
Companhia União Industrial, dia 14, ás 2 horas da tarde.
Companhia Brasileira de Productos Chimicos, dia 16, ás 2 horas da tarde.
Companhia Industrial e Impermeabilidade de Tecidos, dia 19, ás 2 horas da tarde.
Companhia Ceramica Rocha Sobrinho, dia 20, ás 3 horas da tarde.
Companhia Lanificio N. S. do Sameiro, dia 22, á 1 hora da tarde.
Companhia Radiotelegraphica Brasileira, dia 22, ás 2 horas da tarde.
Companhia Transporte e Carruagens, dia 22, á 1 hora da tarde.

Rocha Faria & C.ª
Commissarios de café
Codigos: Borges, Ribeiro, etc.
End. tel.: ROCHAFARIA
MATRIZ — RIO
Rua Th. Ottoni 113 — 1º
Arm.: Camerino, 66
Caixa postal 710
Telephones: Norte, 2.254-3.035.
Adeantam sobre conhecimentos, sendo a commissão apenas de 700 réis por sacco.
FILIAL — Santos
Rua Santo Antonio, 62
Preços por 15 kilos, no Rio:

Typo 2	31$300 a 32$100
" 3	30$100 a 30$800
" 4	28$900 a 29$500
" 5	27$900 a 28$500
" 6	26$800 a 27$300
" 7	25$900 a 26$400
" 8	25$500 a 25$900
" 9	25$000 a 25$300

Informações mercado FIRME.
Das consignações para Santos os conhecimentos e a correspondencia devem ser endereçados á Matriz.

PAGAMENTOS

ANNUNCIADOS

Companhia União Industrial, dividendo de 60$000.
Companhia Tecidos de Linho de Sapopemba, juros.
Companhia Ceramica Brasileira, juros.
Companhia Tecidos Mageense, juros.
Companhia Tecidos Alliança, juros.
Companhia Fiação e Tecidos São João, juros.
Sociedade Anonyma Fabrica de Sedas Santa Helena, juros.
The Canadian Bank of Commerce, dividendo de 30 °/° e bonus de 10 °/°.
Companhia Manufactora Fluminense, juros.
Companhia Brasileira de Immoveis e Construcções, dividendo de 16$000.
Dia 15 — Companhia Industrial Santa Fé, juros.
Dia 20 — Sociedade Anonyma Cooperativa Auxilliadora, dividendo de 10 °/°.

BARBOSA, ALBUQUERQUE & COMP.
SECÇÃO DE CAFÉ
RUA DO ROSARIO, 101, 102 e 104.
Caixa Postal 620
ADEANTAMOS SOBRE OS CONHECIMENTOS
Collocamos cafés a chegar mediante as amostras
CORRETAGEM, 300 réis por sacco
— Cotações por 15 kilos —
Caixa Postal 622

Typos	Sul e oeste de Minas — Americano	Sul e oeste de Minas — Côr	Outras Procedencias — Americano	Outras Procedencias — Côr
2	30$742	31$408	29$618	29$925
3	29$925	30$231	28$903	29$210
4	28$903	29$210	28$188	28$495
5	27$882	28$188	27$474	27$984
6	27$005	27$371	26$759	27$065
7	26$350	26$566	26$044	26$350
8	25$533	25$840	25$227	25$533
9	24$716	25$023	24$210	24$716

Mercado FIRME. — *Sabino de Robertis*, encarregado.
Endereço telegraphico OLIBARCOSA.
Mercado FIRME. — *Sabino de Robertis*, encarregado.

CONCORRENCIAS

ANNUNCIADAS

Estrada de Ferro Central do Brasil, para o fornecimento superstructuras metallicas para as pontes Cascudos, Pindahyba e Taboquinhas, dia 12, á 1 hora da tarde.
Estrada de Ferro Central do Brasil, para o fornecimento de energia electrica para o serviço de tracção e outros, dia 14, á 1 hora da tarde.
Directoria Geral de Obras e Viação da Prefeitura, para o fornecimento de material e accessorios para autos "Ford", dia 15, ás 2 horas da tarde.
Inspectoria Federal de Navegação, para o serviço de navegação do rio Amazonas e seus tributarios, dia 12, á 1 hora da tarde.
Policia Militar do Districto Federal, para o fornecimento de aves, ovos, fructas, temperos, verduras, leite fresco de vacca, carne verde, café moido, generos alimenticios, forragem e capim, dia 13, ás 2 horas da tarde.
Directoria de Saude da Guerra, para o fornecimento de camaras de ar, pneumaticos, aguarraz, gazolina, estopa, petroleo, velas "Bosch" e "Champion", vernix e oleo, dia 14.
Policia Militar do Districto Federal, para o fornecimento de botinas, materia prima para fardamento de praças e outros artigos e alimentação preparada para o pessoal arranchado, dia 15, ás 2 horas da tarde.
Directoria Geral de Obras e Viação da Prefeitura, para o calçamento a parallelepipedos do desvio no fim da linha de bondes á rua Santa Alexandrina, em frente aos predios ns. 256, 258, 260 e 278, dia 16, ás 2 horas da tarde.
Conselho de Compras da Marinha, para o fornecimento dos artigos constantes do grupo 8, couros, dia 16, á 1 hora da tarde.
Estrada de Ferro Oeste de Minas, para o fornecimento de lubrificantes, inflammaveis e estopa, dia 16, á 1 hora da tarde.
Conselho de Compras da Marinha, para o fornecimento dos artigos constantes do grupo 8, couros, dia 16, á 1 hora da tarde.
Corpo de Bombeiros, para o fornecimento de fardamento para as praças, capacetes e calçado, dia 19, á 1 hora da tarde.
Estrada de Ferro Oeste de Minas, para o fornecimento de aço, ferro e metaes, dia 18, á 1 hora da tarde.
Corpo de Bombeiros, para o fornecimento de fardamento para praças, capotes e calçado, dia 19, á 1 hora da tarde.
Estrada de Ferro Oeste de Minas, para o fornecimento de diversos materiaes, dia 20, á 1 hora da tarde.
Hospital Central do Exercito, para o fornecimento de generos alimenticios e outros artigos, dia 23, ao meio-dia.
Estrada de Ferro Central do Brasil, para o fornecimento de dormentes de madeira de lei, dia 29, á 1 hora da tarde.
Estrada de Ferro Central do Brasil, para o fornecimento de artigos diversos, dia 30, á 1 hora da tarde.
Colonia Correccional de Dois Rios, para o fornecimento de carne verde dia 30.

ESTEVES, REZENDE & Cia.
Commissões — Consignações — Conta Propria
Adeantam 70 °/° sobre conhecimentos
Commissão: $700 por sacco
Escriptorio: Candelaria, 78 (sob.)
TELEPHONE — NORTE 6024
Armazem: rua da Gambôa, 133-135
TELEPHONE: NORTE 3796
Endereço telegraphico: "GRACIANO"
CODIGO — "Ribeiro"
Cotações por 15 kilos:

Typo 2	31$400 a 32$200
" 3	30$100 a 30$800
" 4	28$900 a 29$500
" 5	27$800 a 29$500
" 6	27$000 a 27$300
" 7	25$900 a 26$400
" 8	25$300 a 25$600
" 9	23$900 a 24$200

REUNIÃO DE CREDORES

Fallencia de F. M. Guimarães & C., dia 13, á 1 hora da tarde.
Fallencia de Felippe João David, dia 13, ás 2 horas da tarde.
Fallencia de Antonio Pereira de Carvalho, dia 14, ás 2 horas da tarde.
Fallencia de Silva Reis & C., dia 11, ás 2 horas da tarde.
Fallencia de Evaristo Rica Marcos, dia 20, ás 2 horas da tarde.
Fallencia de Maria Benedicta de Souza, dia 20, á 1 hora da tarde.
Fallencia de Fernand Larzet, dia 22, á 1 hora da tarde.
Fallencia de Acosta Carrapatoso & C., dia 23, ás 2 horas da tarde.

VENDA JUDICIAL

Dia 11 — 87 debentures da Companhia Edificadora.

Preços dos diversos generos de consumo no mercado

Aguas mineraes — Por caixa

Caxambu'	38$000 a 39$000
Lambary	34$000 a 35$000
Salutaris	36$000 a 37$000
Cambuquira	34$000 a 35$000
S. Lourenço	32$000 a 34$000
Plata	43$000 a 44$000
Vita	33$000 a 34$000

Alfafa — Por kilo

Nacional	—
Estrangeira	—

Arroz — 60 kilos

Brilhado, de 1ª	50$000 a 52$000
Idem, de 2ª	40$000 a 42$000
Especial	42$000 a 45$000
Superior	40$000 a 41$000
Bom	35$000 a 38$000
Regular	32$000 a 33$000
Rajado do norte	— 34$000
Sanga	18$000 a 20$000
Meio arroz	24$000 a 26$000

Assucar — Por kilo

Branco, crystal	$650 a $700
Mascavinho	$500 a $540
Mascavo	$400 a $440
2º jacto	$580 a $600
Idem, 3ª sorte	Não ha

Algodão — Por 10 kilos

Sertões	48$000 a 49$000
Paulista	Nominal
Primeiras sortes	47$000 a 48$000
Mediano	44$500 a 45$000

Alcool — 480 litros

De 40 gráos	250$000 a 260$000
De 38 gráos	220$000 a 230$000
De 36 gráos	195$000 a 200$000

Aguardente — 480 litros

De Paraty	140$000 a 150$000
De Angra	135$000 a 140$000
De Campos	120$000 a 130$000

Aves

Frangos: Pequeno	— 1$500
Regular	— 1$800
Grande	— 2$000

Azeite

Sol, lata de litro	5$500 a 6$000
Guarany, lata de litro	5$500 a 6$000
Guarany, lata de 12 litros	60$000 a 64$000
Plagniol, lata de litro	6$600 a 7$000
Plagniol, lata de 10 litros	80$000 a 85$000
Plagniol, garrafa de litro (caixa)	— 108$000
Plagniol, garrafa de 1/2 litro (caixa)	— 52$000

Bacalháo

Diversas marcas (caixa)	130$000 a 150$000
Idem (meia caixa)	70$000 a 75$000
Americano (halifax), tina	Não ha
Pexelim (tina)	128$000 a 130$000

Banha

De Porto Alegre	Por kilo
Lata de 2 kilos	1$850 a 2$000
Lata de 1 kilo	1$950 a 2$000
Laguna (lata de 20 kilos)	1$800 a 1$900
Itajahy (lata de 2 kilos)	2$000 a 2$100
Lata de 10 kilos	2$000 a 2$100
Lata de 20 kilos	1$950 a 2$000
Mineira e Paulista (lata de 20 kilos)	1$700 a 1$800
Lata de 2 kilos	1$850 a 1$880

Batatas — Por kilo

Rio Grande	$300 a $400
Mineira	$360 a $460
Paulista	$360 a $460

Breu — 60 kilos

Claro	— 80$000
Escuro	Nominal

Cangica

Por 60 kilos	— —

Cebolas

Por kilo	$450 a $500

Café — Arroba

Typo 3	— 28$700
Typo 4	— 28$000
Typo 5	— 27$300
Typo 6	— 26$500
Typo 7	— 25$900
Typo 8	— 25$200
Typo 9	— 24$500

Cimento

Dova	30$000 a 32$000
Atlas	30$000 a 32$000
Excelsior	— 30$000

Fumo

Em corda — *De Minas* — Por kilo

Especial	2$800 a 3$200
Bom	1$500 a 1$800
Baixo	1$000 a 1$200

Do Rio Grande — Por 15 kilos

Amarello, de 1ª	34$000 a 36$000
Dito de 2ª	32$000 a 34$000
Dito commum	32$000 a 34$000
Bom	30$000 a 32$000

Da Bahia — Por 15 kilos

Especial	40$000 a 41$000
Superior	36$000 a 38$000
Bom	24$000 a 26$000

De Santa Catharina:

Especial, de 1ª	32$000 a 34$000
Superior, de 2ª	24$000 a 26$000
Baixo, de 3ª	16$000 a 18$000

Farinha de mandioca

De Porto Alegre — 45 litros

Especial	17$000 a 17$500
Fina	16$000 a 16$500
Entrefina	15$000 a 15$500
Grossa	13$600 a 13$800

De Laguna

Peneirada	14$600 a 14$800
Grossa	13$600 a 13$800

CAFÉ
EDUARDO ARAUJO & C.ia
PRESTAM AS MELHORES CONTAS
RUA MUNICIPAL, 28. RIO
(4050)

Farinha de trigo

1ª qualidade	33$500 a 33$700
2ª qualidade	32$000 a 32$200
3ª qualidade	31$000 a 31$200

Feijão — Por 60 kilos

Especial	32$000 a 34$000
Idem, regular	26$000 a 28$000
Fradinho	28$000 a 30$000
Mulatinho especial	22$000 a 24$000
Manteiga	Não ha
Enxofre, 66 kilos	46$000 a 48$000
Amendoim	54$000 a 56$000
Branco	50$000 a 52$000
De côres de Porto Alegre	38$000 a 42$000

Fubá de milho — 50 kilos

Mimoso	— 24$000
Fino	17$500 a 18$000
Grosso, commum	14$500 a 15$000

Farello de trigo — 35 kilos

Nacional	5$000 a 5$500

Fubá de arroz — 60 kilos

Nacional	34$000 a 36$000

Gallinhas

Regular	[illegible] a 3$500
Especial	3$500 a 4$000

Ovos

Duzia	1$[illegible] a 1$[illegible]

Kerozene — Por caixa

Americano	— [illegible]

Milho — Por 60 kilos

Amarello	[illegible]
Branco	[illegible]
Mesclado	[illegible]

Manteiga — Por kilo

Mineira, especial	[illegible]
Dita superior	[illegible]
Dita regular	[illegible]

Mamona

Em caroço	— [illegible]

Presunto — Por kilo

Nacional (S. Paulo)	[illegible]
Estrangeiro	[illegible]

Oleo

De linhaça (barril)	[illegible]
Idem (lata)	[illegible]
De mamona	[illegible]
De algodão	[illegible]
De coco	[illegible]

Vinagre

Branco	[illegible]
Tinto	[illegible]

Polvilho — Por kilo

De Minas, Rio e S. Paulo	[illegible]
De Porto Alegre	[illegible]
De S. Catharina	[illegible]

Phosphoros — Lata

Olho	[illegible]
Brilhante	[illegible]
Rio Branco	[illegible]
Outras marcas	[illegible]

Pinho — Por pé

Americano	— [illegible]
De Riga	Nominal
Spruce	[illegible]
Sueco branco	[illegible]
Sueco, vermelho	Não ha
De resina, por duzia	[illegible]
Do Paraná, por duzia	[illegible]
Dito de 2ª	[illegible]

Queijos

De Minas (por queijo)	[illegible]
Palmyra (caixa)	[illegible]

Sal

De C. Frio, grosso	— [illegible]
Do norte, grosso	— [illegible]

Idem, miudo	— 8$690
Estrangeiro	Nominal

Toucinho — Kilo

Commum	1$350 a 1$450
De fumeiro	2$000 a 2$200

Tapioca

Diversas procedencias	$600 a 1$000

Vermouth

Italiano	75$000 a 80$000
Portuguez	50$000 a 55$000
Francez	80$000 a 85$000

Vinho — Por pipa

Virgem	— 950$000
Verde	— 1:000$000
Collares	— 1:100$000

Xarque

Rio da Prata	
Pontas e mantas	Não ha
Puras mantas	1$500 a 1$760
Fronteira	
Pontas e mantas	1$000 a 1$400
Puras mantas	1$100 a 1$640
Rio Grande do Sul	
Pontas e mantas	$900 a 1$300
Mantas	Não ha
Minas	
Pontas e mantas	$900 a 1$350
Matto Grosso	
Pontas e mantas	$800 a 1$200

Pinto, Lopes & C.
Escriptorio, r. General Camara, 43 — Rio. Armazem: r. Coronel Pedro Alves, 98.
EXPORTADORES E COMMISSARIOS DE CAFÉ

MARITIMAS

VAPORES ESPERADOS

Rio da Prata, "Antonio Delfino"	12
Portos do sul, "Marne"	12
Rio da Prata, "Principe di Udine"	12
Rio da Prata, "Holm"	12
Portos do sul, "Santos"	12
Havre e escs., "Formose"	13
Rio da Prata, "Lipari"	13
Rio da Prata, "Samara"	13
Rio da Prata, "Demerara"	13
Genova e escs., "Principessa Mafalda"	14
Portos do norte, "Minas Geraes"	14
Genova, "Palermo"	15
Portos do sul, "Ceará"	15
Rio da Prata, "Duca d'Aosta"	17
Trieste e escs., "Atlanta"	17
Portos do norte, "João Alfredo"	18
Bordeaux e escs., "Alba"	18
Southampton e escs., "Almanzora"	18
Nova York e escs., "Santarém"	18
Portos do norte, "Antonina"	18
Amsterdam e escs., "Orania"	18
Portos do sul, "Belém"	19
Rio da Prata, "Zeelandia"	20
Rio da Prata, "Formosa"	20
Rio da Prata, "Avon"	20
Genova, "Giulio Cesare"	20
Londres e escs., "Highland Glen"	20
Rio da Prata, "Vestris"	22
Nova York, "Pan America"	22
Rio da Prata, "Suecia"	23
Hamburgo e escs., "Madeira"	23
Genova, "Tomaso di Savoia"	23
Rio da Prata, "Mendoza"	24

VAPORES A SAIR

Hamburgo e escs., "Antonio Delphino"	11
Antuerpia e escs., "Mandu'"	11
Hamburgo e escs., "Holm"	12
Nova York e escs., "Poconé"	12
Montevidéo e escs., "Sirio"	12
Ponta d'Areia e escs., "Coronel"	12
Genova, "Principe di Udine"	12
Hamburgo e escs., "Albireo"	12
Estancia e Aracajú, "Itacolomy"	12
Hamburgo e escs., "Lipari"	13
Rio da Prata, "Fort de Douaumont"	13
Bordeaux e escs., "Samara"	13
Liverpool e escs., "Demerara"	13
Rio da Prata e escs., "Formose"	13
Porto Alegre e escs., "Itaúba"	14
Pará e escs., "Itassucê"	14
Maceió e escs., "Iris"	14
Rio da Prata e escs., "Principessa Mafalda"	14
Hamburgo e escs., "Montferland"	14
Victoria, "Itaverava"	15
Recife e Macau, "Itamaracá"	15
Rio da Prata, "Pocidyk"	15
Rio da Prata e escs., "Palermo"	15
Ceará e escs., "Marne"	15
Pará e escs., "Santos"	15
Santos, "Minas Geraes"	16
Recife e escs., "Taquary"	16
Porto Alegre e escs., "Assu'"	17
Santos e Rio da Prata, "Atlanta"	17
Genova e escs., "Duca d'Aosta"	17
Cabedello e escs., "Itajubá"	18
Pelotas e escs., "Itaperuna"	18
Rio da Prata e escs., "Alba"	18
Rio da Prata e escs., "Orania"	18
Rio da Prata e escs., "Almanzora"	18
Portos do Pacifico e escs., "Oropesa"	18
Porto Alegre e escs., "Antonina"	19
Rio da Prata e escs., "Cap Norte"	19
Cananéa e escs., "Oyapock"	20
Cananéa e escs., "Mercedes"	20
Southampton e escs., "Avon"	21
Amsterdam e escs., "Zeelandia"	21
Rio da Prata e escs., "Giulio Cesare"	22
Marselha e escs., "Formosa"	22
Porto Alegre e escs., "Ceará"	22
Rio da Prata e escs., "Highland Glen"	22
Nova York e escs., "Vestris"	23
Rio da Prata e escs., "Pan America"	23
Liverpool e escs., "Araguaya"	23
Manáos e escs., "Belém"	23
Helsingfors e escs., "Madeira"	24
Hamburgo e escs., "Madeira"	24
Rio da Prata e escs., "Tomaso di Savoia"	25
Genova e escs., "Mendoza"	25
Pará e escs., "Mossoró"	25

QUINTA FEIRA — 14
Um bello film de luxo da First Circuit.
A VERDADE SOBRE OS MARIDOS
com a interessante MAY MACAVOY.
"Programma Serrador".

ODEON
PROGRAMMA SERRADOR

HOJE — Em vista de termos recebido uma grande partida de films — todos de valor e qualidade — somos obrigados a apressar a exhibição dos capitulos de «PARISETTE,» pelo que resolvemos dar hoje 2 delles.

Assim, daremos HOJE 2 capitulos de

PARISETTE

o bello trabalho da GAUMONT, com o concurso de
Sandra Milovanoff e Biscot

5° — A PISTA
Com a fuga de Cogolin (Biscot) ficou patente a sua criminalidade. Mas, por onde ande o Cogolin?

6° — O AVO
Para PARISETTE — Sandra — chegou entretanto o descanso, com o apparecimento do marquez de Costabello, seu avô.

Mais um esplendido numero informativo da Revista ODEON com assumptos palpitantes, como A chegada a Lisboa, do Dr. Antonio José d'Almeida — e outros factos de GAUMONT ACTUALIDADES

CINEMA IRIS
Companhia Brasil Cinematographica
Rua da Carioca ns. 49 e 51

HOJE—Um novo programma, um novo successo! Quem ha que não se extasie ante — o nú artistico?

Um bello corpo de mulher perfeita, em um enredo de romance lindo, eis o que nos dá

Os seus sonhos de creança

drama magnifico, em que surge a belleza, a arte e a plastica de AUDREY MUSON.

PARISETTE
a bella obra da GAUMONT, com a linda SANDRA MILOVANOFF e BISCOT, nos da hoje o
4° capitulo — AS INVESTIGAÇÕES
Começam a apurar o CRIME DE NEUILLY, e tudo é contra o nosso pobre COGOLIM (Biscot)

MUTT E JEFF em — Na Escossia

O que foi a estrondosa chegada a Lisboa de
SACADURA E GAGO
O que foi o dia 26 de Outubro em Lisboa — O «Porto» No Tejo e em terra — O delirio da multidão — Os discursos e a resposta de Saccadura — No Conselho Municipal, etc.

O AUTO ENCANTADO - impagavel comedia da SUNSHINE, em 2 partes

5ª FEIRA — STELLA LUCENTE (Uma aventura veneziana) da Gaumont, em 7 partes com Miles. Lyriase e Mercelle — Os REFUGADOS EM ZAMZIBAR, drama da FOX, em 5 actos, com William Russell — SALADA RUSSA, hilariante comedia em 2 partes.

DIA 18 — O grande WILLIAM FARNUM na superproducção da Fox — FALSA IMPUTAÇÃO — o film da Goldwyn — SO' POR UMA NOITE, por Tom Moore — e o 5° capitulo de PARISETTE. 5638

CINEMA AVENIDA

HOJE

Pae dos Orphãos

Film Paramount, delicioso de originalidade, em que

Thomas Meighan e Leatrice Joy

se nos apresentam em scenas encantadoras passadas com um grupo garrulo de cinco engraçadissimas creanças

Desenhos animados

Quinta Feira, Tragico Transe com Agnes Ayres

Brevemente, a super producção
E' a mulher mais forte que o homem?

Companhia de Loterias Nacionaes do Brasil
Extracções publicas sob a fiscalização do Governo Federal, ás 2 1/2 e aos sabbados ás 3 horas. — RUA VISCONDE DE ITABORAHY N. 45.

HOJE — HOJE
24 — 22ª
20:000$000
Por 1$600, em meios

SABBADO, 16 DO CORRENTE, A'S 3 HORAS DA TARDE
17 — 13ª
50:000$000
POR 8$000, EM DECIMOS

Sabbado, 23 do corrente
A'S 3 HORAS DA TARDE
6 — 1ª
GRANDE E EXTRAORDINARIA LOTERIA DO NATAL
NOVO PLANO
500:000$000
POR 44$000, EM VIGESIMOS

Este importante plano além do premio maior distribue mais: 1 de 100:000$, 1 de 50:000$, 3 de 20:000$, 5 de 10:000$, 10 de 5:000$, 21 de 2:000$000, 30 de 1:000$ e 60 de 500$000.

Os bilhetes para esta e outras loterias acham-se á venda na séde da Companhia á rua 1° de Março 88, que acceita e despacha com promptidão os pedidos do Interior acompanhados de mais $900 para o porte do Correio. (5934)

RAIOS X
DR. JORGE A. FRANCO. Consulta com exame pelos Raios X, 25$000. Tratamento moderno das doenças do estomago, intestinos, figado, pulmões, coração, rins, ossos, etc. — Photographias, 60$000. 15, Largo da Carioca, de 1 ás 6, todos os dias. Tel.: C. 3128 (637)

Manteiga phosphatada SIMÕES
ALIMENTA — NUTRE — TONIFICA
PARA CREANÇAS E ADULTOS.
Nos alimentos e na mesa — A' vontade. — PASTEURIZADA — PURA — SABOROZA — Dep.: Rua Andradas n. 43 — RIO. (4848)
(5085)

Feliz resultado

O sr. João Martins Guindo, de S. Gabriel, escrevendo ao depositario do Angico Pelotense, diz sua opinião:

"S. Gabriel, outubro de 1918 — Amigo e sr. Eduardo C. Siqueira. — Rompendo, por excepção, com a minha antiga prevenção contra os peitoraes e outras preparações annunciadas pelos jornaes, usei o seu Peitoral de Angico Pelotense, em uma forte bronchite acompanhada de muita tosse e expectoração. Venho informal-o de que foi felicissimo o resultado colhido por mim. Como por encanto, tal foi a rapidez da acção do Peitoral de Angico Pelotense, cessaram todos os meus soffrimentos, a tosse foi-se, e com ella a expectoração e o mal estar pronunciado. Convém notar que minha edade de 78 janeiros não auxiliava a acção do remedio, pois, nessa edade as forças curativas naturaes são muito resumidas. Fico sinceramente convicto de que o Peitoral de Angico Pelotense é um remedio heroico para curar a tosse, bronchites, resfriados e outros padecimentos analogos. Firmado na minha experiencia personalissima, aconselhei francamente o uso de seu maravilhoso preparado Peitoral de Angico Pelotense, pois, estou certo que os outros farão o mesmo que eu fiz, ficarão bons em pouquissimo tempo. De vmce., amigo e obrigado. — *João Martins Guindo*."

A' venda em todas as pharmacias e drogarias do Estado e nas casas commerciaes da campanha.

DEPOSITO GERAL:
Drogaria EDUARDO SIQUEIRA
— PELOTAS —
(3233)

(5737)

Instituto do Dr. Alvaro Alvim
TRATAMENTO DE TODAS AS MOLESTIAS INCLUSIVE: — da syphilis, pelle, tumores malignos, ulceras e tumores malignos, signos, eczemas, papillomas, etc., Raios X, ELECTRICIDADE, LUZ, FRIO, RAIOS X, BANHO, MASSAGEM, etc., etc., Largo da Carioca n. 11, das 10 1/2 ás 6. Tel. Central 4748. (4642)

5$ Toucas de Borracha 5$
PARA BANHOS DE MAR
A 5$000 CADA UMA
CASA DE BORDADOS
21, Rua do Theatro 21,
(5880)

Ondulação permanente
a domicilio, Antoine, cabelleireiro [illegible] (P 21753)

Hypothecas
Particular dispõe de 500 contos para primeiras hypothecas e 200 contos para segundas, á rua do Rosario n. 100. (P 21753)

ICARAHY
Vende-se uma casa nova á rua Au-... Cesario... (P 21743)

Rio Mensageiro
Junto a este jornal — Entrega volumes a domicilio e recados urgentes e garantidos. Telephone Central 58. (P 22.175)

Pintura de cabellos
Madame Ribeiro, particularmente tinge cabellos com um preparado vegetal inoffensivo, de sua propriedade. Trabalha tambem com Henné; rua S. José n. 59, sob., proximo á Avenida — Tel. Central n. 1.289. (4045)

Motores electricos
Até 10 H. P., americanos e allemães. Facilita-se o pagamento. OTTONI ALMADA & COMP. — 99, RUA DOS ANDRADAS — 99. (1427)

CASA
Aluga-se uma esplendida casa para familia de tratamento, constando de 2 salas, 3 quartos, banheira com aquecedor, bom salão e quintal, sita á rua Barão de Itapagipe n. 222, casa 6. — Trata-se á rua da Carioca n. 47. (5059)

Caixas d'Agua Higienicas
Systema "Gainer" patente n. 9071
EM CIMENTO ARMADO. 30 % MAIS BARATO QUE AS CAIXAS COMMUNS.
Duração eterna.
Sjoestedt Brothers
Rua Ourives n. 56.
(5696)

Sanatorio S. Geraldo
Hospital modelar para a cura de alienados, nervosos e convalescentes; diarias a começar de 6$000 e trimestres de 500$000. — DR. FREIRE D'AGUIAR — Barbacena — Minas. (5196)

Pó de Arroz
SANY
Adherente e muito perfumado; amacia a cutis. Caixa grande 2$000, pequena $500. Vende-se em todas as perfumarias e na casa Silva Barroso, Avenida Passos n. 54. Tel. N. 5232, Rio. (5365)

Doenças de ouvidos garganta, nariz e bocca
Cura garantida e rapida do OZENA (fetidez do nariz) processo inteiramente novo
DR. EURICO DE LEMOS professor livre desta especialidade na Faculdade de Medicina do Rio de Janeiro. Consultorio: rua da Assembléa n. 13, sobrado, das 12 ás 5 da tarde. (P 22528)

Fossas Sanitarias "Inco"
approvadas pela Saude Publica
A PRESTAÇÕES
Sjoestedt Brothers
RUA OURIVES N. 56.
(5695)

MORPHE'A
Um senhor que padeceu esse terrivel mal, tendo sarado radicalmente com o uso de uma formula de medico allemão, em virtude de uma promessa offerece gratuitamente a dita formula a todos que soffrem do mesmo mal. Cartas a João Ribeiro, caixa postal 294, S. Paulo. (5671)

Si V. Exa. soffre do estomago e intestinos, é por que não usa o ELIXIR DE CAMOMILLA GRANJO. (4046)

FORTALECENDO
Restabelece todas as funcções o
Vinho Tonico Phosphatado das Tres Quinas Bittencourt.
111, R. Uruguayana, 111

"915 Homœopatha"
EM TABLETTES
Dynamisação em primeira centesimal do 914 (Néo-Salvarsan), pelo pharmaceutico Theophilo de Andrade. Empregado contra a SYPHILIS em todas as suas manifestações, taes como: rheumatismo, feridas, manchas da pelle, eczemas, empingens, espinhas, escrophulas, dartros, erysipelas, bubões, tumores, etc. Não tem dieta. Preço: 3$500. Granado & C., 1° de Março 14; Casa Huber e r. Uruguayana, 91. (635)

COSTUREIRA
Precisa-se para roupa de menino, Paraiso das Creanças, R. 7 Setembro, 134. (4132)

DE GRAÇA
A todos que soffrem de molestias do peito, bronchite, asthma, tosse rebelde, catarrho chronico, grippe ou tuberculose incipiente, ensino de graça um remedio que os curará em poucos dias. Mande endereço á Maria G. de Andrade, trav. do Quartel 9, S. Paulo. (4566)

PETROPOLIS
No centro de Petropolis, vendem-se, juntos ou separados, uma casa e um terreno, virgem, preparado para a edificação de 50 a 100 casas. Tambem se presta para uma chacara de cravos, cujo barro alimenta o craveiro tres annos, e onde o sol brilha durante o dia. Garante-se 100$000 diarios, por uma escriptura. Quanto ao clima e á belleza natural, é o primeiro e unico de Petropolis. O comprador poderá entrar com 30 por cento e o resto no fim de tres annos, sem juros. Avenida Quinze de Novembro 285, Petropolis. (P 22343)

ELECTRO-BALL CINEMA
EMPRESA BRASILEIRA DE DIVERSÕES
51—Rua Visconde do Rio Branco — 51
A MAIS POPULAR E QUERIDA CASA DE DIVERSÕES DESTA CAPITAL

Um beijo, pede-se e dá-se
MARY MINTER
Programmas cinematographicos dos melhores fabricantes de films. — Sensacionaes torneios de electro-ball (modalidade do tradicional sport da pelota), disputados por verdadeiros campeões — Bilhares, ping-pong e outras diversões. — Aberto das 4 horas da tarde á meia-noite.
— AO ELECTRO-BALL CINEMA!
51—Rua Visconde do Rio Branco—51. (P 22576)

ESCRIPTORIO
Aluga-se um grande, á rua 1° de Março n. 37, sob. tratar na mesma rua e numero, casa de joias. (P 23321)

Associação dos Proprietarios de Barbearias
LAVANDERIA COOPERATIVA
Em nome da Commissão Executiva, convido os srs. Subscriptores de Capital, para uma reunião que se realizará na terça-feira, 12 do corrente, ás 8 horas da noite, á rua Luiz de Camões n. 36, afim de ser lido, discutido e submettido á votação e assignado o projecto de Estatutos para a Lavanderia Cooperativa dos Proprietarios de Barbearias em organização.
Rio, 9 de dezembro de 1922.
Francisco de Paula Pereira. (P 23318)

Prensas Mechanicas
Para enfardar algodão e estopa
Herm. Stoltz & C.
AVENIDA RIO BRANCO Ns. 66 — 74.
Caixa, 371. Tel. N. 6474.
RIO DE JANEIRO
(5647)

VENDEDOR OU VIAJANTE
Pessoa honesta e de toda idoneidade, tendo occupado logar de grande responsabilidade, como vendedor ou viajante, offerece seus serviços com amplas aptidões para trabalhar em qualquer artigo. Cartas para esta folha, a P. P. (P 23320)

VENDEM-SE — BOTAFOGO
Tres casas na rua Elvira Machado ns. 11, 13, 15, em Botafogo; trata-se na rua Capitão Salomão n. 69 — Botafogo. (P 23324)

Auto-caminhão
Vende-se um em bom estado, de 4 toneladas, ou troca-se por outro de menos tonelagem. Para ver e tratar na rua 24 de Maio n. 365. (P 23322)

Tumores do ventre
Appendicite, affecções do utero e ovario, doenças dos rins e vias urinarias (exame por illuminação e tratamento por electricidade) hydrocele, (cura sem operação cortante), hemorrhoides (tratamento indolor), prostatites e todas as molestias cirurgicas. — Dr. Barbosa Vianna — Professor de Operações da Faculdade de Medicina. Rua Chile 17. Das 3 ás 5. (P 22275)

Caminha Filho
Agronomo e veterinario — Rua Buenos Aires n. 50 1° andar. — Telephone Norte n. 1.716. (P 21164)

Corôas de Biscuits
COMPREM SO' "BISCUITS"
São as mais distinctas, mais duraveis e as preferidas pelas pessoas de bom gosto. Para todos os preços. Unica fabrica. Phone C. 893. ALVES FREIXO & COMP., Passeio, 62.

LYTHOGRAPHIA
Precisam-se de meninos e moças para aprendizes de lytographia, á rua Visconde de Itauna n. 419. (P 22432)

MACHINAS PARA LAVOURA
Vendem-se, inteiramente novos: um tractor "Monarch" de 30 H. P. systema tank, com peças sobresalentes e uma grade marca "P & O", com doze discos. Rua de S. José 8, 1° andar. (P 20941)

AUTOMOVEL
Vende-se um double phaeton Studebacker, sete logares, em perfeito estado, licenciado; casa Roberto rua Primeiro de Março n. 43 ou Garage Lapa, á rua Joaquim Silva, com o sr. Sá. (P 22027)

Quem quer ser chauffeur?
Obtêm-se carteiras, a preços reduzidos, em 30 dias, desde que se matriculem na Escola para Chauffeurs, á rua Riachuelo n. 383. Telephone Central 5949. — Preços modicos. (P. 19780)

1922 — FOLHINHAS — 1923
Grande variedade por baixos preços, com blocos e impressão allemãs, americanas e nacionaes. Rua de S. José n. 21, 1° andar, Telephone Central n. 5959. M. Martins & Marinho. (P 18295)

Tintura para cabello e barba Mistura Henstris
A base de folha de Henné vegetal approvado pela hygiene da Europa dá as mais bellas côres natural e brilhante, de preto, castanho escuro, claro, louro e acaju'. Instantaneo inoffensivo e não mancha a pelle. Preço 10$000. Vende-se na Casa CYRIO, Salão Naval e no fabricante A. Chassagne rua Espirito Santo n. 42, sobrado, onde informa-se e tinge-se. Telephone Central 6128. (P 21247)

PÓS CONTRA ASSADURAS
(NOME REGIST.)
de A. LACERDA
UTIL NAS ASSADURAS, BROTOEJAS E EM TODAS AS MOLESTIAS DA PELLE
Drogaria Pacheco, Araujo Penna Filhos, Drogaria Cardoso, Nictheroy. (P 22.468)

FUNEBRES

Pedro Agnez Doring
Luiz N. Doring e familia, Joanna, Frederica e Magdalena Doring, Otto Doring, cunhada, irmãos e filho, mandam celebrar uma missa de anniversario de seu fallecimento amanhã, terça-feira, 12 do corrente, ás 9 horas, na matriz de S. João, em Nictheroy, o que desde já se confessam gratos. (P 22414)

João de Cerqueira Lima Netto
ENGENHEIRO CIVIL
João de Cerqueira Lima Filho e familia convidam os seus parentes e amigos para assistirem á missa de trigesimo dia do fallecimento de seu idolatrado filho JOÃO DE CERQUEIRA LIMA NETTO, que mandam celebrar amanhã, terça-feira, 12 do corrente, ás 9 horas, no altar-mór da egreja de S. Francisco de Paula. (P 22360)

Antonio Francisco Teixeira Coelho
Marcolina Teixeira Coelho e filhos agradecem a todos os que acompanharam os restos mortaes de seu prezado esposo e pae ANTONIO FRANCISCO TEIXEIRA COELHO e de novo os convidam para assistirem á missa de 7° dia, que será rezada amanhã, terça-feira, 12 do corrente, ás 8 horas, no altar-mór da egreja do Sanatorio Santo Sepulto, e desde já a todos agradecem. (P 23317)

Euthalia Borba Gomes de Carvalho
Dr. Oscar de Pinto de Carvalho, Olegaria Borba Gomes, Narcisa Murocines Borba, Anachreonte Borba Gomes, senhora e filhos, Carlinda Carvalho e familia, Ignacio Pereira Borba e familia, familia Borba de Moura, participam o fallecimento de sua esposa, filha, neta, irmã, cunhada, tia, nora, afilhada, sobrinha e prima EUTHALIA B. G. DE CARVALHO, e convidam seus parentes e amigos para o seu enterramento, que se realizará hoje, 11, ás 5 horas da tarde, saindo o feretro da rua S. Valentim 39, para o cemiterio de São Francisco Xavier. (P 22651)

Braulia Bustamante
Maria Adelaide de Bustamante Veiga, Guilhermina Bustamante, dr. Heitor Sayão de Bustamante, senhora e filha, dr. Hermano Sayão de Bustamante, senhora e filho, commandante Helio Sayão de Bustamante, senhora e filhos, Franz Meurer e senhora, Luiza Margarida da Silva e Leão Paraguassu' participam o fallecimento de sua estimada irmã, tia e amiga D. BRAULIA BUSTAMANTE e que o seu enterramento será no cemiterio de São Francisco Xavier, saindo o feretro da rua Visconde de Santa Cruz n. 60, Engenho Novo, ás 5 horas da tarde de hoje, segunda-feira, 11 do corrente. (P 22649)

Maria Laurianna de Azevedo Avila
Joaquim Abilio d'Ascenção e senhora, Leopoldina d'Avila Corrêa Braga, Manoel Soares, senhora e filhos, Antonio Dias de Bethencourt, esposa e filhos e mais parentes, profundamente reconhecidos, agradecem a todas as pessoas que compareceram ao enterramento de sua querida sogra, mãe, cunhada, irmã, tia, avó e bisavó MARIA LAURIANNA DE AZEVEDO AVILA e communicam que a missa de setimo dia será rezada amanhã, terça-feira, 12 do corrente, ás 9 horas, na Cathedral Metropolitana. Anteciparam a sua eterna gratidão a todos que se dignarem assistir a esse acto de religião. (P 22413)

Maria da Gloria e Silva Azevedo
Suas filhas, genros e netos mandam rezar uma missa de anniversario de seu fallecimento, amanhã, terça-feira, 12 do corrente, ás 8 1/2 horas, no altar-mór da egreja de São Francisco de Paula. (P 23334)

Alice de Albuquerque Ortiz
(30° DIA)
Seu esposo Carlos Ortiz, sua filha Maria, seu filho Moacyr, sua nora Marietta, seu futuro genro Waldemar Pereira Cotta, sogra, irmãos, cunhada e sobrinhos participam e convidam a seus amigos e parentes a assistir á missa que mandam celebrar amanhã, terça-feira, 12 do corrente, ás 9 horas da manhã, na matriz da Candelaria, no altar-mór, agradecendo antecipadamente a todos que comparecerem a esse acto. (P 23308)

Missa em acção de graças
NILO GOULART — Realiza-se amanhã, ás 9 1/2 horas no altar-mór da egreja do Bom Jesus do Calvario, á rua General Camara, esquina da rua Uruguayana, missa em acção de graças a Deus, pelo restabelecimento de seu amigo e querido chefe Nilo Goulart virtuoso esposo de d. Laura Goulart, mandada celebrar por Adamastor Rebello e familia, os quaes convidam a todos amigos e admiradores da familia Goulart para assistirem a esta homenagem. (P 23347)

FLORICULTURA BARBACENA
Assembléa 113. T. 1837. Corôas e Palmas de flôres naturaes por preços modicos.

PROFESSORA diplomada, com longa pratica, lecciona curso primario e prepara para a E. Normal, Pedro II e C. Militar. Affonso Penna, 30. (P 21970) Z

PROFESSORA diplomada pelo Instituto, lecciona piano a preços modicos em sua residencia ou fóra. Chamados á rua D. Laura de Araujo 126, Estacio. (P 23190) Z

PROFESSOR — Engenheiro, dando referencias idoneas, acceita alumnos de Physica e Chimica. Cartas a A. F., no escriptorio desta folha. (P 23249) Z

SEM professor. Tachygraphia, methodo Pitman-Viegas. Em 12 lições. Em todas as livrarias e na casa Crashley, r. Ouvidor, 58. (P 21868) Z

BRILHANTES
Vende-se um annel com um brilhante perfeito, uma cruz com brilhantes e um collar de perolas por oito contos, vale 11 contos. Rua do Bispo 28. (P 21963)

Caminhão Ford
Vende-se um em perfeito estado de conservação, de capacidade de 1 1/2 toneladas. Facilita-se o pagamento. — Para ver e tratar na Garage Rio de Janeiro á rua Santa Luzia n. 184. (P 21989)

VENDE-SE
No centro da cidade vende-se uma boa officina de ferreiro e serralheiro, bem montada, com uma industria bastante acreditada; informa-se com o sr. Oliveira. Avenida Rio Branco n. 149, 1° andar. (P 22.292)

Terrenos Icarahy
Vendem-se dois lotes, por 4:000$000 cada um, no Parque S. Bento, 500 ms. da praia, promptos para edificar (10 ms. x 44 ms). Trata-se com Mariz, r. do Ouvidor n. 55, 1°. Facilita-se o pagamento. (P 23258)

TERRENO
Optimo terreno quasi fronteiro ao Collegio Militar, vende-se barato todo ou metade. Mede 15 x 36. Trata-se na rua General Pedra 196. Telephone V. 5370. (P 22365)

32:500$000
Vende-se a casa de construcção moderna á rua Diamantina n. 103, Riachuelo, com tres salas, tres quartos, cozinha com fogão a gaz, banheira, aquecedor, lavatorio, bidet, porão habitavel, com tres quartos, jardim e pomar. (P 22342)

DINHEIRO!
Corôas, Marcos, Rublos
Compram-se e vendem-se. Paga-se bem. Trata-se com o Rôças, das 9 ás 11 e das 2 ás 3 horas, á rua da Carioca n. 69, sobrado. (P 22387)

Engenho de canna
Vende-se um engenho de canna, horizontal, com tres cylindros, de 0,40 x 0,27 centimetros, em perfeito estado, podendo funccionar immediatamente, e movido a animal. Para ver e tratar com Heitor Bittencourt — Rezende — ESTADO DO RIO. (P 21595)

VETERINARIO
O dr. Cesar d'Albrieux, de volta de sua viagem á Europa, novamente attende a chamados e dá consultas das 8 ás 10 horas, na pharmacia Paris, rua do Passeio 56. Tel. Central 2369. (P 21.130)

BARATA BENZ
Vende-se uma de 18 H. P., reformada, quatro logares, por 5:500$000. Trata-se com Mauricio — Rua General Camara 90, sob., das 2 ás 3 horas. (P 20513)

PIANOLA
Vende-se uma excellente, grande formato, côr acaju', com banco e muitas musicas. Rua Diamantina n. 103, Riachuelo. — Preço: 4:000$000. (P 22341)

FOLHINHAS
Grande stock e a preços razoaveis; rua Municipal n. 13, sobrado, com M. GONÇALVES & COMP. (P 21.059)

Alto de Theresopolis
Vende-se uma boa casa em frente á estação, com cinco quartos, duas salas, cozinha, banheiro, electricidade e outras bemfeitorias. Informações com o sr. Moraes, rua Sete Setembro 171. (P 22982)

Industria lucrativa
Vende-se ou admitte-se um socio para ficar na gerencia de uma fabrica. — Optimo negocio bastante conhecido e dando muito rendimento. Cartas para M. & P., neste jornal. (P 23031)

Casa em Botafogo
Aluga-se na praia de Botafogo, recentemente mobiliada, com dois pavimentos, jardim, [illegible] ... Telephone Sul 2021. (P 22.217)

CASA
Com vastas accommodações, mobilada ou não, proximo ao centro, precisa-se com longo contrato. Solicita-se informações detalhadas á Caixa G. O. X., deste jornal. (P 22366)

Vinho de mesa fino
Cede-se a quem desejar apreciar nas festas, um especial vinho tinto recebido particularmente. Duzia de garrafas 48$000. Pedidos — Telephone Norte n. 1036. (P 23189)

BOTAFOGO
Alugam-se duas salas, cozinha e banheiro, tudo independente, á rua Mundo Novo n. 104. (P 23271)

PENSÃO
Vende-se uma com 21 quartos, salas de visita e de jantar; informa-se á rua do Cattete n. 153, loja. (P 23237)

SITIO
Em Realengo vende-se um bem plantado, bonita horta e muitas laranjeiras e bananeiras e outras fruteiras. Ver e tratar com Antonio Teixeira, á rua Realengo n. A 2. (P 23262)

MOTOR INGLEZ
Vende-se um horizontal, a gazolina e kerosene, de 3 H. P. Trata-se com Ramos, rua do Ouvidor 56, sobrado. (P 23263)

Canoa para rio
Vende-se uma propria para lenha, 17 metros de comprimento; ver em Nictheroy, rua Benjamin Constant 223. (P 23234)

CASA MOBILADA
Aluga-se por cinco mezes, de construcção recente e todo o conforto. — Ver e tratar á rua Barata Ribeiro n. 494. — COPACABANA. (P 23061)

Casa em Friburgo
Aluga-se excellente casa mobilada em ponto central e saudavel de Friburgo. Aluguel 350$000. Procurar dr. Magalhães, á praia de Icarahy n. 237 (Nictheroy), ou rua Buenos Aires n. 95, sobrado, de 1 ás 2 horas. (P 21713)

Casa mobilada no Leme
Aluga-se o predio da rua Copacabana n. 19, por tres a quatro mezes, com quatro bons quartos, sendo um servindo de escriptorio e mais outro para creados, sala de visita, etc., perto do ponto dos banhos de mar. Pode ser visto a qualquer hora. Para mais informações telephone Central 2963, nos dias uteis, das 5 ás 6 horas. (P 23036)

Policial belga
Vende-se um casal legitimo por 300$ ou separadamente. Tratar á rua Fernandes Guimarães 39, Botafogo. (P 23132)

COPACABANA
Aluga-se por tres mezes, a familia de tratamento, casa mobilada com jardim e garage, proximo ao bonde e do posto de banhos. Escrever á caixa n. 24 do "Jornal do Commercio". (P 23204)

MECHANICOS
Precisa-se, na rua Visconde de Nictheroy n. 8, Mangueira (Fabrica de ladrilhos) um meio official torneiro e outro limador. (P 23218)

AUTOMOVEL
Vende-se um "Oldsmobile" com pouco uso, 8 cylindros, capas e pneumaticos novos. Trata-se: Cattete 227. (P 23.233)

E. F. Central do Brasil
Armazenista da Locomoção, funccionando numa cidade do interior, a quatro horas da capital deseja permutar com 3° escripturario, offerecendo vantagens. Informações e propostas a José Leal, rua Sachet n. 21, 2° andar. (P 23239)

COSTUREIRA
Precisa-se de uma que trabalhe tambem em roupa branca. Para trabalhar durante um mez, em casa de familia. Cartas nesta redacção para Ame, Azevedo. (P 22544)

Industria rendosa
Vende-se uma importante "moagem" que fabrica 100 saccos de milho diarios, podendo moer outros cereaes e tambem sal. Installação de primeira ordem, funccionando no centro desta capital, aluguel modico, contrato de quatro annos. Tudo por 32 contos de réis, facilitando-se o pagamento a pessoa idonea. Informações telephone Sul 2152. (P 22521)

Moças do interior
Queira obter um figurino de modas gratis? Enviem-nos o seu endereço ... (P 22.215)

Casa no Leme
Aluga-se, mobilada, a da rua Gustavo Sampaio n. 185, dando os fundos para a Avenida Atlantica. Póde ser vista das 8 ás 12 e das 14 ás 18 horas. Para mais informações á rua Paysandú n. 114, das 9 ás 13 horas. (P. 23217)

ESPIRITISMO PRATICO
Livraria Leite Ribeiro. (P 23005)

ESPIRITISMO PRATICO
Livraria Rodrigues, Ouvidor 185. (P 23005)

PIANO
Uma moça de familia lecciona piano a principiantes, em sua residencia; tambem vae a domicilio. Informações na Avenida Central, casa de musicas Arthur Napoleão. (P 23276)

HARMONIUM
Compra-se perfeito. — C. 2562 — Guimarães. (P 21425)

BONS AGENTES
Para "A. Propagadora (S. B.) Commercial" precisam-se de moças e rapazes para um serviço de propaganda facil, com ordenado e gratificação conforme a actividade. Condições: boas referencias. Rua do Rosario n. 72. (P 22605)

ALUGA-SE
boa sala mobilada a cavalheiro de tratamento, na rua Barão de Guaratiba n. 31 (Cattete). (P 22598)

SALA DE FRENTE
Aluga-se uma optima sala de frente ricamente mobilada, a casal ou cavalheiros de tratamento, na rua do Cattete 247. Telephone 3680 B. M. (P 22503)

Automovel "Delage"
Vende-se de particular, preço de occasião. Rua da Constituição n. 71, 2° andar. (P 22533)

Automovel Napier
Vende-se um de sete logares ou troca-se por uma casa na Ilha do Governador. Trata-se á rua dos Andradas n. 71, de 2 ás 4 horas. (P 23216)

ICARAHY
Aluga-se por tres mezes uma casa mobilada á rua Miguel de Frias 164. (P 23215)

PORTÃO DE FERRO
1,80 x 1,20
Vende-se barato, á rua da Assembléa n. 28. (P 22481)

Machina de escrever e mesa
Vende-se de occasião, em perfeito estado, com garantias de funccionamento sem intermediarios. Das 11 ás 12 horas, Rua da Saude n. 35, 1° andar. Procurar o sr. PECK. (P 23306)

ALUGA-SE
um magnifico e espaçoso sobrado para grande escriptorio ou companhias, com cinco portas de frente, envidraçadas. Trata-se na rua Uruguayana 107. (P 22402)

MOÇAS
Precisam-se que saibam ler e escrever, para trabalhar em fabrica de meias, á rua Ribeiro Guimarães n. 69, Aldeia Campista. (P 23106)

ARMAZEM E SOBRADO
Aluga-se no centro um esplendido armazem e o sobrado, com armações e telephone. Trata-se na casa de bordados á rua do Theatro n. 21. (P 21968)

COMPRAM-SE
Moveis usados e miudezas, á rua Frei Caneca n. 183. Tel. C. 4109. (P 20908)

Fabrica de sabão
Compra-se ou aluga-se na capital, suburbios ou Nictheroy. Cartas a Fabricante, neste jornal. (P 22181)

APARTAMENTO
Para dois cavalheiros do alto commercio, estrangeiros, procura-se independente, com todas as commodidades, no Flamengo ou ruas transversaes do Cattete, perto dos banhos de mar. Respostas á caixa postal 700, para Ondura. (P 23064)

Folhas de zinco
Compra-se até 1.000 ms. de 1ª pregada. Rua de S. Pedro 33, loja. (P 23033)

Tinta para escrever
Vende-se ... [illegible] ... rua do Lavradio n. 14, loja. (P 22.246)

Suicidio das Baratas
(NOME REGIST.)
de A. LACERDA
Unico remedio capaz de exterminar todas as baratas de uma só vez. Drogaria Pacheco, Casa Faria, Araujo Penna (P 22.468)

Laranjeiras 328
PHONE BEIRA MAR 1371
A casal ou cavalheiro de absoluto respeito e fino tratamento, aluga-se um salão de frente luxuosamente mobilado, com vista para o jardim na frente. Vinte minutos do bonde da cidade. (P 20713)

Predios bons para liquidar
Vende-se o predio quasi novo e prompto para ser habitado, á rua Minervina n. 54; a magnifica avenida com sete casas da rua Emilia n. 17 (esta rende novecentos mil réis por mez) e quatro predios da rua Bittencourt n. 27, esquina, proprio para qualquer negocio. Tratam-se neste com o proprietario, das 9 ás 10 horas. (P 20633)

ENCERADOR
Calafetação e enceramento em assoalhos. Antonio Corrêa. Telephone Norte 5836. Av. Passos 88. (P 22630)

FELICIDADE!!!
Queria tela e tudo conseguir? Procure o d. Cezarina de Oliveira, na rua Visconde de Itauna n. 178. Nictheroy. Tambem se attende por cartas, mandando envelope prompto para resposta. (P 22357)

COSTUREIRAS
Precisa-se de perfeitas costureiras para pujantes, que saibam trabalhar bem, para casa de familia. Quitanda n. 190, 2° andar. (P 21918)

Aos engraxates
Vende-se pomada para brilhar calçados por preço baratissimo, á rua do Lavradio n. 194 loja. (P 22.247)

CONSOLIDA DO CAUCASO
Vende-se nas drogarias; informações com Alexandre Machado de Andrade, Conrado Niemeyer, Linha Auxiliar, Estado do Rio. (P 22434)

CASA - BOTAFOGO
Traspassa-se o contrato de uma boa casa, com bons commodos, em rua da praia, em Botafogo, rua d. Anna n. 1, com dois pavimentos, com tres salas, quatro quartos, banheiro, quintal, garage, etc. Pode ser vista das 8 ás 17 horas. Tratar com o Henrique na rua dos Ourives n. 93, loja. (P 21604)

MOTOCYCLETTES
Vendem-se a preços reduzidos, em perfeito estado, de marcas "Triumph", com side-cars. Ver e tratar na rua S. José n. 17. (P 23002)

Carretões para madeira
Vendem-se dois, com capacidade de seis toneladas e rodas largas de ferro. Trata-se á rua S. José n. 17. (P 23002)

Casa, rua São José
Passa-se o contrato de cinco annos do 1° andar e 2° andar de um predio com aluguel de 1:300$ mensaes e impostos e luvas de 12:000$, tratar telephone 4775, Central.

TRILHOS
Vende-se com de 250 metros de trilho, bitola 0,60, por preço barato. Trata-se á rua S. José n. 17. (P 23001)

Pensão Florentina
LARANJEIRAS 147
Situada no meio de grande jardim, quartos hygienicos e amplos, para familias e cavalheiros, tratamento de primeira ordem. Exclusivamente familiar. (P 21763)

PORCOS DUROC JERSEY
Vendem-se, superiores reproductores, informações com Alexandre Machado de Andrade, Conrado Niemeyer, Linha Auxiliar, Estado do Rio. (P 22434)

CABRITOS MAMBRINOS
Vendem-se; informações com Alexandre Machado de Andrade, Conrado Niemeyer, Linha Auxiliar, Estado do Rio. (P 22434)

PHARMACIA
Vende-se uma drogaria ... com A. J. Henriques, Rua Theophilo Ottoni ... (P 22.246)